



JABATAN PERDANA MENTERI
JABATAN PERANGKAAAN MALAYSIA

Statistik Subnasiona**l** **DUN**



N.54
TANJONG
SEPAT

SELANGOR

JABATAN PERANGKAAAN MALAYSIA
DEPARTMENT OF STATISTICS MALAYSIA



JABATAN PERDANA MENTERI
JABATAN PERANGKAAAN MALAYSIA

Statistik Subnasional DUN

DUN TANJONG SEPAT SELANGOR

Pemakluman

Jabatan Perangkaan Malaysia (DOSM) sedang menjalankan Survei Pendapatan, Perbelanjaan Isi Rumah dan Kemudahan Asas (HIES/BA) 2022 bermula dari 1 Januari 2022 sehingga 31 Disember 2022 dan Survei Ekonomi Tahunan (AES) 2022 bermula dari 15 April 2022 sehingga 30 September 2022. DOSM amat menghargai kerjasama daripada responden yang terpilih untuk memberikan maklumat kepada DOSM serta menjayakan survei ini. Sila layari www.dosm.gov.my untuk maklumat lanjut.

Penerbitan statistik ekonomi dan sosial iaitu PocketStats yang mengandungi statistik suku tahunan dan tahunan boleh diperolehi dari portal DOSM atau melalui pautan https://bit.ly/PocketStatsS1_2022.

Dimaklumkan bahawa Kerajaan Malaysia telah mengisytiharkan Hari Statistik Negara (MyStats Day) pada 20 Oktober setiap tahun. Tema sambutan MyStats Day adalah "Connecting the World with Data We Can Trust".

Announcement

The Department of Statistics Malaysia (DOSM) is conducting the Household Income, Expenditure and Basic Amenities Survey (HIES/BA) 2022 from 1st January 2022 until 31st December 2022 and the Annual Economic Survey (AES) 2022 from 15th April 2022 until 30th September 2022. DOSM greatly appreciates the cooperation given by selected respondents by sharing their information with DOSM and making the survey a success. Please visit www.dosm.gov.my for more information.

Economic and social statistics publication namely PocketStats which contain quarterly and annual statistics can be obtained from the DOSM portal or via the link https://bit.ly/PocketStatsQ1_2022.

Please be informed that the Government of Malaysia has declared National Statistics Day (MyStats Day) on October 20 each year. MyStats Day theme is "Connecting the World with Data We Can Trust"

JABATAN PERANGKAAAN MALAYSIA
DEPARTMENT OF STATISTICS MALAYSIA

Diterbitkan dan dicetak oleh/ *Published and printed by:*

Jabatan Perangkaan Malaysia

Department of Statistics, Malaysia

Blok C6, Kompleks C,
Pusat Pentadbiran Kerajaan Persekutuan,
62514 Putrajaya,
MALAYSIA

Tel. : 03-8885 7000
Faks : 03-8888 9248
Portal : <https://www.dosm.gov.my>
Facebook/ Twitter/ Instagram/ YouTube : StatsMalaysia
Emel/ *Email* : info@dosm.gov.my (pertanyaan umum/ *general enquiries*)
data@dosm.gov.my (pertanyaan & permintaan data/
data request & enquiries)

Harga/ *Price*: RM50.00

Diterbitkan pada Mei 2022/ *Published on May 2022*

Hakcipta terpelihara/ *All rights reserved.*

Tiada bahagian daripada terbitan ini boleh diterbitkan semula, disimpan untuk pengeluaran atau ditukar dalam apa-apa bentuk atau alat apa jua pun kecuali setelah mendapat kebenaran daripada Jabatan Perangkaan Malaysia.

Pengguna yang mengeluarkan sebarang maklumat dari terbitan ini sama ada yang asal atau diolah semula hendaklah meletakkan kenyataan berikut:

“Sumber : Jabatan Perangkaan Malaysia”.

No part of this publication may be reproduced or distributed in any form or by any means or stored in data base without the prior written permission from Department of Statistics, Malaysia.

Users reproducing content of this publication with or without adaptation should quote the following:

“Source : Department of Statistics, Malaysia.”

ISBN 978-967-253-267-5



KATA PENGANTAR

Statistik Subnasional Dewan Undangan Negeri (DUN), Tanjong Sepat merupakan penerbitan julung kali memaparkan statistik ekonomi dan sosial yang komprehensif dengan liputan khusus bagi DUN Tanjong Sepat, Selangor. Selain itu, statistik ekonomi dan sosial terpilih di peringkat Malaysia, Negeri dan Daerah Pentadbiran turut dimuatkan dalam penerbitan ini.

Penerbitan ini diterbitkan berdasarkan dapatan daripada Banci Penduduk dan Perumahan Malaysia 2020. Statistik dalam penerbitan ini meliputi statistik sosioekonomi yang terdiri daripada indikator maklumat asas; penduduk; perumahan; guna tenaga; pendapatan isi rumah; pendidikan; kesihatan; kemiskinan; keselamatan awam; internet & media sosial dan kemudahan asas. Bilangan pertubuhan/syarikat perniagaan mengikut sektor ekonomi dan pertubuhan/syarikat perniagaan yang beroperasi di kawasan ini seperti stesen minyak, tadika swasta, kedai dobi, kedai runcit, bengkel kereta, klinik gigi dan farmasi juga dimuatkan di dalam penerbitan ini. Turut dimuatkan ialah maklumat dasar utama negara dan Pengukuhan Sistem Statistik Negara. Penerbitan ini menjadi input kepada penggubalan dasar, rujukan penting dalam pelaksanaan keputusan, pemantauan dan penilaian keberkesanan program pembangunan negara serta penyelidikan. Kandungan penerbitan ini akan dikemaskini dari masa ke semasa.

Penerbitan ini disusun menggunakan dua jenis sumber data. Sumber pertama diperoleh berdasarkan banci dan survei di Jabatan. Manakala, sumber kedua merupakan statistik yang diperoleh daripada sumber pentadbiran yang dikumpul oleh Kementerian/ Jabatan/ Agensi lain di Malaysia.

Jabatan Perangkaan Malaysia merakamkan setinggi-tinggi penghargaan kepada semua pihak yang telah menyumbang secara langsung atau tidak langsung dalam menjayakan penerbitan ini. Setiap maklum balas dan cadangan daripada semua pihak untuk penambahbaikan penerbitan ini pada masa hadapan amatlah dihargai.

DATO' SRI DR. MOHD UZIR MAHIDIN
Ketua Perangkawan Malaysia
merangkap Pesuruhjaya Banci 2020
Profesor Adjung (UiTM, UUM, MSU)

Mei 2022

Muka surat ini sengaja dibiarkan kosong
This page is deliberately left blank



KANDUNGAN

	Muka Surat
Kata Pengantar	i
Latar Belakang	v
Sepintas Lalu Sosioekonomi	1
Indikator Sosial	
Maklumat Asas	3
Penduduk	5
Perumahan	13
Guna Tenaga	15
Pendapatan Isi Rumah	17
Pendidikan	19
Kesihatan	21
Kemiskinan	23
Keselamatan Awam	27
Internet dan Media Sosial	29
Kemudahan Asas	31
Indikator Ekonomi	
Pertubuhan/ Syarikat Perniagaan	33
Statistik Lain	
Fasiliti Awam/ Statistik Lain-Lain	37
Statistik Ekonomi & Sosial Terpilih	
Malaysia	41
Negeri & Daerah Pentadbiran	83
Rancangan Struktur Negeri	103
<i>Sustainable Development Goals (SDG)</i>	105
<i>Human Development Index (HDI)</i>	111
Maklumat Umum	
Dasar Utama Negara	113
Pengukuhan Sistem Statistik Negara	119
<i>Fundamental Principles of Official Statistics</i>	129
Rujukan/ Manual	131



KANDUNGAN

	Muka Surat
Senarai Organisasi Statistik Antarabangsa	139
Senarai Kod/ Klasifikasi	143
Senarai Penerbitan Jabatan Perangkaan Malaysia	145
Senarai <i>Blog</i> Jabatan Perangkaan Malaysia	159
<i>Newsletter</i> Jabatan Perangkaan Malaysia	163
Lagu : Statistik... Segalanya Pasti	169
Nota Teknikal	171

Muka surat ini sengaja dibiarkan kosong
This page is deliberately left blank



SEPINTAS LALU SOSIOEKONOMI

Muka surat ini sengaja dibiarkan kosong
This page is deliberately left blank



SEPINTAS LALU STATISTIK SOSIOEKONOMI N.54 TANJONG SEPAT

PENDUDUK, 2020

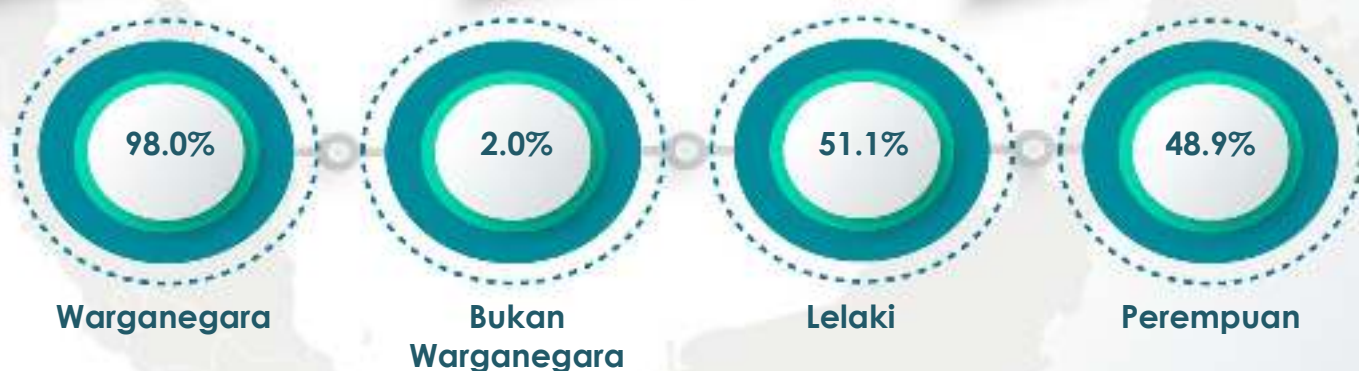

KUMPULAN ETNIK WARGANEGARA (%)

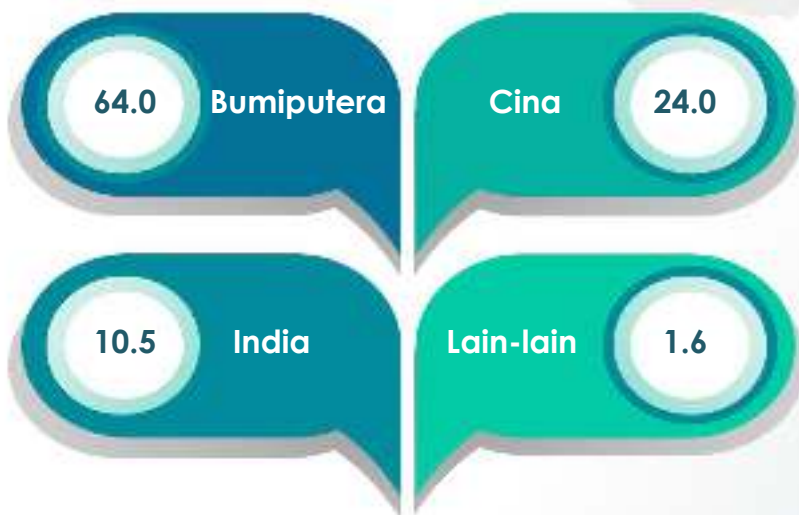

STRUKTUR UMUR (%)



NISBAH TANGGUNGAN





SEPINTAS LALU STATISTIK SOSIOEKONOMI N.54 TANJONG SEPAT

PENDAPATAN KASAR ISI RUMAH BULANAN, 2019

Penengah

RM6,264

Purata

RM7,175

Sumber: Jabatan Perangkaan Malaysia

KESIHATAN, 2020



Sumber: Kementerian Kesihatan Malaysia

KESELAMATAN AWAM, 2020

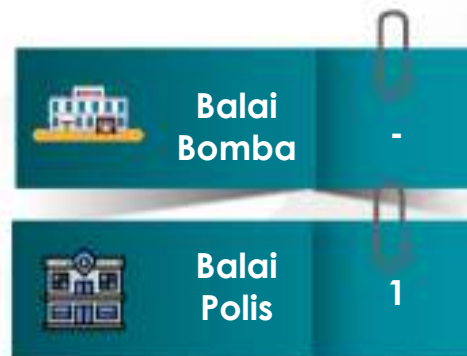

Sumber: Jabatan Bomba dan Penyelamat, Malaysia
Polis Diraja Malaysia

KEMUDAHAN PERKHIDMATAN, 2022



Nota: Berdasarkan pertubuhan aktif daripada *Malaysia Statistical Business Register*, 4 Januari 2022.

Sumber: Jabatan Perangkaan Malaysia

PENDIDIKAN, 2020



Sumber: Kementerian Pendidikan Malaysia



INDIKATOR SOSIAL

Muka surat ini sengaja dibiarkan kosong
This page is deliberately left blank

The page features several large, overlapping geometric shapes in shades of teal and blue. A light grey trapezoidal shape is positioned in the upper middle section, containing the main title. A bright cyan horizontal bar is located below the title. The background is white, with the teal and blue shapes creating a modern, abstract design.

MAKLUMAT ASAS

Muka surat ini sengaja dibiarkan kosong
This page is deliberately left blank

Jadual 1.0 : Statistik maklumat asas, DUN Tanjong Sepat, Selangor, 2020*Table 1.0 : Statistics of basic information, SLA of Tanjong Sepat, Selangor, 2020*

MAKLUMAT ASAS <i>BASIC INFORMATION</i>	P.113 SEPANG	N.54 Tanjong Sepat
Luas kawasan (km²)^a <i>Land area (km²)^a</i>	841	276
Jumlah penduduk <i>Total population</i>	384,244	30,530
Kepadatan penduduk (per km²) <i>Population density (per km²)</i>	457	111

Sumber: Suruhanjaya Pilihan Raya Malaysia
Jabatan Perangkaan Malaysia
Source: Election Commission of Malaysia
Department of Statistics Malaysia

Nota/ Note :^a**Data pada 2018**^a*Data as at 2018*

Muka surat ini sengaja dibiarkan kosong
This page is deliberately left blank

The page features several large, overlapping geometric shapes in shades of teal and blue. A light gray trapezoidal shape is positioned in the upper middle section, containing the word 'PENDUDUK'. Below it is a bright cyan horizontal bar with a diagonal cut on its right side. The background is white, and the overall design is modern and minimalist.

PENDUDUK

Muka surat ini sengaja dibiarkan kosong
This page is deliberately left blank

Jadual 2.0 : Statistik utama penduduk pada tahun banci, Malaysia

Table 2.0 : Principal statistics of population on census year, Malaysia

PENDUDUK <i>POPULATION</i>	1970	1980	1991	2000	2010	2020
Jumlah penduduk <i>Total population</i>	10,439,430	13,136,109	17,563,420	22,198,276	27,484,596	32,447,385
Jumlah/ Total						
Warganegara/ Citizens	10,439,430	13,136,109	16,812,307	20,971,538	25,230,574	29,756,315
Bukan warganegara/ Non-citizens	n.a	n.a	751,113	1,226,738	2,254,022	2,691,070
Lelaki/ Male	5,266,090	6,588,756	8,876,829	11,262,136	14,127,608	16,966,217
Perempuan/ Female	5,173,340	6,547,353	8,686,591	10,936,140	13,356,988	15,481,168
Kewarganegaraan/ Citizenship (%)						
Warganegara/ Citizens	100.0	100.0	95.7	94.5	91.8	91.7
Bukan warganegara/ Non-citizens	n.a	n.a	4.3	5.5	8.2	8.3
Purata kadar pertumbuhan penduduk tahunan (%) <i>Average annual population growth rate (%)</i>	3.9	2.3	2.6	2.6	2.1	1.7
Kumpulan etnik warganegara (%) <i>Ethnic group of citizens (%)</i>						
Bumiputera	55.8	59.2	61.3	65.6	67.4	69.4
Cina/ Chinese	34.1	31.7	27.5	25.6	24.5	23.2
India/ Indians	9.0	8.4	7.7	7.5	7.3	6.7
Lain-lain/ Others	1.1	0.6	3.5	1.2	0.7	0.7
Struktur umur (%) <i>Age structure (%)</i>						
Penduduk berumur 0-14 tahun <i>Population aged 0-14 years</i>	44.9	39.6	36.7	33.5	27.6	24.0
Penduduk berumur 15-64 tahun <i>Population aged 15-64 years</i>	52.1	56.8	59.6	62.6	67.3	69.3
Penduduk berumur 65 tahun dan lebih <i>Population aged 65 years and over</i>	3.1	3.6	3.7	3.9	5.0	6.8
Penduduk berumur 18 tahun dan lebih <i>Population aged 18 years and over</i>	n.a	n.a	57.2	60.3	66.2	70.8
Nisbah tanggungan <i>Dependency ratio</i>						
Jumlah/ Total	92.1	76.0	67.8	59.7	48.5	44.3
Umur muda/ Young age	86.2	69.6	61.5	53.5	41.0	34.6
Umur tua/ Old age	5.9	6.4	6.3	6.2	7.5	9.7
Nisbah jantina/ Sex ratio	102	101	102	103	106	110
Taraf perkahwinan/ Marital status (%)						
Tidak pernah berkahwin/ Never married	43.6	46.4	44.4	35.0	35.1	34.0
Berkahwin/ Married	49.4	47.7	50.5	59.7	59.6	55.5
Balu/ Duda/ Widowed	5.9	4.7	4.2	4.4	4.5	3.8
Bercerai/ Berpisah/ Divorced/ Separated	1.1	1.2	0.9	0.8	0.8	1.6
Agama/ Religion (%)						
Islam	50.0	52.9	58.6	60.8	61.3	63.5
Kristian/ Christianity	5.3	6.4	8.1	9.1	9.2	9.1
Buddha/ Buddhism	25.5	17.3	18.4	18.9	19.8	18.7
Hindu/ Hinduism	7.4	7.0	6.4	6.2	6.3	6.1
Lain-lain/ Others	7.7	14.1	7.0	3.8	1.7	0.9
Tiada agama/ Tidak diketahui/ No Religion/ Unknown	4.0	2.1	1.6	1.2	1.7	1.8
Kepadatan penduduk (per km²) <i>Population density (per km²)</i>	32	40	53	67	83	98

Sumber: Jabatan Perangkaan Malaysia
Source: Department of Statistics Malaysia

Jadual 2.0 : Statistik utama penduduk pada tahun banci, Malaysia (samb.)*Table 2.0 : Principal statistics of population on census year, Malaysia (cont'd)*

PENDUDUK <i>POPULATION</i>	1970	1980	1991	2000	2010	2020
Penduduk mengikut strata (%) <i>Population by stratum (%)</i>						
Bandar/ Urban	28.4	34.2	50.7	61.7	70.9	75.1
Luar Bandar/ Rural	71.6	65.8	49.3	38.3	29.1	24.9
Bilangan tempat kediaman <i>Number of living quarters</i>	1,671,108	2,632,561	4,092,769	5,569,261	7,346,910	9,614,139
Bilangan isi rumah <i>Number of households</i>	1,890,276	2,516,295	3,566,859	4,801,835	6,353,470	8,234,644
Purata saiz isi rumah <i>Average household size</i>	5.5	5.2	4.9	4.6	4.3	3.9

Sumber: Jabatan Perangkaan Malaysia
Source: Department of Statistics Malaysia

Jadual 2.1 : Statistik utama penduduk pada tahun banci, Selangor
 Table 2.1 : Principal statistics of population on census year, Selangor

PENDUDUK POPULATION	1970	1980	1991	2000	2010	2020
Jumlah penduduk <i>Total population</i>	1,630,366	1,426,250	2,297,159	3,952,817	5,345,454	6,994,423
Jumlah/ Total						
Warganegara/ Citizens	1,630,366	1,426,250	2,228,610	3,777,041	4,932,695	6,430,435
Bukan warganegara/ Non-citizens	n.a	n.a	68,549	175,776	412,759	563,988
Lelaki/ Male	836,375	720,379	1,163,158	2,016,427	2,765,809	3,710,755
Perempuan/ Female	793,991	705,871	1,134,001	1,936,390	2,579,645	3,283,668
Kewarganegaraan/ Citizenship (%)						
Warganegara/ Citizens	100.0	100.0	97.0	95.6	92.3	91.9
Bukan warganegara/ Non-citizens	n.a	n.a	3.0	4.4	7.7	8.1
Purata kadar pertumbuhan penduduk tahunan (%) <i>Average annual population growth rate (%)</i>	3.7	-1.3	4.3	6.0	3.0	2.7
Kumpulan etnik warganegara (%) <i>Ethnic group of citizens (%)</i>						
Bumiputera	34.5	45.4	46.5	53.5	57.1	60.6
Cina/ Chinese	46.4	36.7	31.9	30.8	28.6	27.3
India/ Indians	18.3	17.4	16.1	14.6	13.5	11.3
Lain-lain/ Others	0.8	0.5	5.4	1.1	0.8	0.8
Struktur umur (%) <i>Age structure (%)</i>						
Penduduk berumur 0-14 tahun <i>Population aged 0-14 years</i>	43.0	37.7	33.9	30.5	25.1	22.2
Penduduk berumur 15-64 tahun <i>Population aged 15-64 years</i>	54.3	59.3	63.2	66.8	71.3	70.9
Penduduk berumur 65 tahun dan lebih <i>Population aged 65 years and over</i>	2.7	3.1	2.9	2.6	3.6	6.9
Penduduk berumur 18 tahun dan lebih <i>Population aged 18 years and over</i>	n.a	n.a	60.7	64.1	69.9	73.5
Nisbah tanggungan <i>Dependency ratio</i>						
Jumlah/ Total	84.2	68.8	58.2	49.6	40.3	41.0
Umur muda/ Young age	79.2	63.6	53.6	45.7	35.2	31.2
Umur tua/ Old age	5.0	5.2	4.6	3.9	5.0	9.7
Nisbah jantina/ Sex ratio	105	102	103	104	107	113
Taraf perkahwinan/ Marital status (%)						
Tidak pernah berkahwin/ Never married	47.0	48.6	46.0	37.9	34.9	30.8
Berkahwin/ Married	47.2	46.5	49.9	58.3	61.1	55.1
Balu/ Duda/ Widowed	5.1	4.2	3.5	3.3	3.2	1.9
Bercerai/ Berpisah/ Divorced/ Separated	0.7	0.6	0.6	0.6	0.8	1.7
Agama/ Religion (%)						
Islam	35.2	45.7	52.8	55.8	57.9	61.1
Kristian/ Christianity	4.3	3.4	3.9	4.2	3.9	4.9
Buddha/ Buddhism	39.1	21.2	22.8	24.4	24.4	21.6
Hindu/ Hinduism	14.8	15.0	13.4	12.1	11.6	10.3
Lain-lain/ Others	4.1	13.7	6.0	2.6	0.9	1.3
Tiada agama/ Tidak diketahui/ No Religion/ Unknown	2.4	1.0	1.1	0.9	1.4	0.8
Kepadatan penduduk (per km²) <i>Population density (per km²)</i>	199	179	289	488	660	880

Sumber: Jabatan Perangkaan Malaysia
 Source: Department of Statistics Malaysia

Jadual 2.1 : Statistik utama penduduk pada tahun banci, Selangor (samb.)*Table 2.1 : Principal statistics of population on census year, Selangor (cont'd)*

PENDUDUK <i>POPULATION</i>	1970	1980	1991	2000	2010	2020
Penduduk mengikut strata (%) <i>Population by stratum (%)</i>						
Bandar/ Urban	26.2	34.2	75.3	88.1	91.4	95.8
Luar Bandar/ Rural	73.8	65.8	24.7	11.9	8.6	4.2
Bilangan tempat kediaman <i>Number of living quarters</i>	278,291	285,294	540,929	931,029	1,562,360	2,101,896
Bilangan isi rumah <i>Number of households</i>	283,488	267,384	466,142	861,444	1,340,818	1,836,410
Purata saiz isi rumah <i>Average household size</i>	5.8	5.3	4.9	4.6	4.0	3.8

Sumber: Jabatan Perangkaan Malaysia
Source: Department of Statistics Malaysia

Jadual 2.2 : Statistik penduduk, DUN Tanjong Sepat, Selangor, 2020

Table 2.2 : Statistics of population, SLA of Tanjong Sepat, Selangor, 2020

PENDUDUK <i>POPULATION</i>	P.113 SEPANG	N.54 Tanjong Sepat
Jumlah penduduk <i>Total population</i>	384,244	30,530
Jumlah/ Total		
Warganegara/ Citizens	346,112	29,911
Bukan warganegara/ Non-citizens	38,132	619
Lelaki/ Male	206,317	15,588
Perempuan/ Female	177,927	14,942
Kewarganegaraan/ Citizenship (%)		
Warganegara/ Citizens	90.1	98.0
Bukan warganegara/ Non-citizens	9.9	2.0
Kumpulan etnik warganegara (%) <i>Ethnic group of citizens (%)</i>		
Bumiputera	71.3	64.0
Cina/ Chinese	18.4	24.0
India/ Indians	9.4	10.5
Lain-lain/ Others	0.9	1.6
Struktur umur (%) <i>Age structure (%)</i>		
Penduduk berumur 0-14 tahun <i>Population aged 0-14 years</i>	19.0	18.3
Penduduk berumur 15-64 tahun <i>Population aged 15-64 years</i>	74.6	65.2
Penduduk berumur 65 tahun dan lebih <i>Population aged 65 years and over</i>	6.4	16.5
Penduduk berumur 18 tahun dan lebih <i>Population aged 18 years and over</i>	76.9	77.0
Nisbah tanggungan <i>Dependency ratio</i>		
Jumlah/ Total	34.0	53.3
Umur muda/ Young age	25.4	28.1
Umur tua/ Old age	8.6	25.3
Nisbah jantina/ Sex ratio	116	104
Kepadatan penduduk (per km²) <i>Population density (per km²)</i>	457	111

Sumber: Jabatan Perangkaan Malaysia
Source: Department of Statistics Malaysia

Jadual 2.2 : Statistik penduduk, DUN Tanjong Sepat, Selangor, 2020 (samb.)
 Table 2.2 : Statistics of population, SLA of Tanjong Sepat, Selangor, 2020 (cont'd)

PENDUDUK POPULATION	P.113 SEPANG	N.54 Tanjong Sepat
Tempat kediaman <i>Living quarters</i>	144,963	8,960
Isi rumah <i>Households</i>	113,686	7,694
Purata saiz isi rumah <i>Average household size</i>	3.2	3.9
Jumlah lokaliti <i>Total number of localities</i>	7,557	221

Sumber: Jabatan Perangkaan Malaysia
 Source: Department of Statistics Malaysia

Nota/ Note:

Lokaliti meliputi unit terkecil penempatan penduduk seperti Taman Perumahan/ Kampung/ Jalan
Locality covers the smallest residential units such as Residential Housing/ Village/ Street

Jadual 2.3 : Bilangan kelahiran hidup dan kematian mengikut jantina, DUN Tanjong Sepat, Selangor, 2020*Table 2.3 : Number of live births and deaths by sex, SLA of Tanjong Sepat, Selangor, 2020*

PENDUDUK <i>POPULATION</i>	P.113 SEPANG	N.54 Tanjong Sepat
Kelahiran hidup <i>Live births</i>	4,902	403
Lelaki/ Male	2,566	217
Perempuan/ Female	2,336	186
Kematian <i>Deaths</i>	1,337	111
Lelaki/ Male	790	67
Perempuan/ Female	547	44

Sumber: Jabatan Perangkaan Malaysia
Source: Department of Statistics Malaysia

Nota/ Note :

Statistik kelahiran hidup dan kematian mengikut Parlimen dan Dewan Undangan Negeri (DUN) yang dipaparkan adalah berdasarkan taburan secara perkadaran ke atas jumlah penduduk Parlimen dan DUN bagi Banci Malaysia 2020

The statistics of live births and deaths by Parliament and State Legislative Assembly (SLA) is shown based on the proportionate distribution of the total population distribution by Parliament and SLA for the MyCensus 2020

Muka surat ini sengaja dibiarkan kosong
This page is deliberately left blank

The page features several large, overlapping geometric shapes in shades of teal and blue. A light gray trapezoidal shape is positioned in the middle, containing the word 'PERUMAHAN'. Below it is a bright blue horizontal bar with a diagonal cut on the right side. The background is white, and the overall design is modern and minimalist.

PERUMAHAN

Muka surat ini sengaja dibiarkan kosong
This page is deliberately left blank

Jadual 3.0 : Statistik isi rumah mengikut jenis rumah yang didiami, DUN Tanjung Sepat, Selangor, 2019

Table 3.0 : Statistics household by type of occupied dwelling, SLA of Tanjung Sepat, Selangor, 2019

PERUMAHAN <i>HOUSING</i>	P.113 SEPANG	N.54 Tanjung Sepat
Peratusan isi rumah mengikut jenis rumah yang didiami (%) <i>Percentage of household by type of occupied dwelling (%)</i>		
Dimiliki/ Owned	70.6	94.7
Disewa/ Rented	27.6	5.3
Kuarters/ Quarters	1.8	0.0

Sumber: Jabatan Perangkaan Malaysia
Source: Department of Statistics Malaysia

Nota/ Notes:

1. Survei Pendapatan dan Perbelanjaan Isi Rumah dijalankan dua kali dalam tempoh lima tahun dan data terkini adalah bagi tahun 2019

Household Income and Expenditure Survey is carried out twice in five years and the latest available data are for 2019

2. Indikator yang disediakan mengikut DUN bagi tahun 2019 dianggarkan berdasarkan kepada data Survei Pendapatan, Perbelanjaan Isi Rumah dan Kemudahan Asas (HIES/BA) 2019. Ralat piawaian relatif bagi DUN tertentu adalah tinggi dan perlu ditafsir dengan berhati-hati

The indicators prepared by SLA for 2019 are estimated based on the Household Income, Expenditure and Basic Amenities (HIES/BA) Survey 2019 data. These data should be used with caution due to high relative standard errors for certain SLA constituencies

3. Statistik terpilih perumahan ini adalah tersendiri di peringkat DUN dan bukan merupakan hasil tambah DUN

The selected housing statistics are independent at the SLA level and are not a summation of the SLA

Muka surat ini sengaja dibiarkan kosong
This page is deliberately left blank

The page features several large, overlapping geometric shapes in shades of teal and blue. A light gray trapezoidal shape is positioned in the center, containing the main title. A bright cyan horizontal bar is located below the gray shape. The background is white, with the teal and blue shapes creating a modern, abstract design.

GUNA TENAGA

Muka surat ini sengaja dibiarkan kosong
This page is deliberately left blank

Jadual 4.0 : Statistik guna tenaga, DUN Tanjong Sepat, Selangor, 2020

Table 4.0 : Statistics on employment, SLA of Tanjong Sepat, Selangor, 2020

GUNA TENAGA EMPLOYMENT	P.113 SEPANG	N.54 Tanjong Sepat
Statistik utama tenaga buruh <i>Principal statistics of labour force</i>		
Tenaga buruh ('000) <i>Labour force ('000)</i>	194.4	14.3
Penduduk bekerja ('000) <i>Employed persons ('000)</i>	187.4	13.9
Penganggur ('000) <i>Unemployed ('000)</i>	7.0	0.4
Luar tenaga buruh ('000) <i>Outside labour force ('000)</i>	65.9	6.2
Kadar penyertaan tenaga buruh (%) <i>Labour force participation rate (%)</i>	74.7	69.8
Kadar pengangguran (%) <i>Unemployment rate (%)</i>	3.6	2.8

Sumber: Jabatan Perangkaan Malaysia
Source: Department of Statistics Malaysia

Nota/ Note:

Indikator tenaga buruh mengikut DUN bagi tahun 2020 (awalan) dianggarkan berdasarkan kepada data Survei Tenaga Buruh, 2020 dan anggaran faktor populasi bagi tahun 2020. Ralat piawaian relatif bagi peringkat DUN tertentu adalah tinggi dan perlu ditafsir dengan berhati-hati

The labour force indicators by SLA for 2020 (preliminary) is estimated based on the Labour Force Survey data, 2020 and the estimated population factors for 2020. These data should be used with caution due to high relative standard errors for certain SLA

Muka surat ini sengaja dibiarkan kosong
This page is deliberately left blank

The page features several large, overlapping geometric shapes in shades of teal and blue. A light gray trapezoidal shape is positioned in the center, containing the title. A bright cyan horizontal bar is located below the title. The background is white with these colorful shapes creating a modern, abstract design.

PENDAPATAN ISI RUMAH

Muka surat ini sengaja dibiarkan kosong
This page is deliberately left blank

Jadual 5.0 : Statistik pendapatan isi rumah, DUN Tanjong Sepat, Selangor, 2019
 Table 5.0 : Statistics of household income, SLA of Tanjong Sepat, Selangor, 2019

PENDAPATAN ISI RUMAH HOUSEHOLD INCOME	P.113 SEPANG	N.54 Tanjong Sepat
Pendapatan isi rumah kasar bulanan (RM) <i>Monthly household gross income (RM)</i>		
Penengah <i>Median</i>	8,398	6,264
Purata <i>Mean</i>	11,724	7,175
Perbelanjaan penggunaan isi rumah bulanan purata (RM) <i>Mean monthly households consumption expenditure (RM)</i>		
Pekali Gini dan Insiden kemiskinan <i>Gini Coefficient and incidence of poverty</i>		
Pekali Gini <i>Gini Coefficient</i>	0.400	0.308
Insiden kemiskinan (%) <i>Incidence of poverty (%)</i>	0.7	0.0

Sumber: Jabatan Perangkaan Malaysia
 Source: Department of Statistics Malaysia

Nota/ Notes:

1. **Survei Pendapatan dan Perbelanjaan Isi Rumah** dijalankan dua kali dalam tempoh lima tahun dan data terkini adalah bagi tahun 2019
Household Income and Expenditure Survey is carried out twice in five years and the latest available data are for 2019
2. **Indikator yang disediakan mengikut Parlimen bagi tahun 2019** dianggarkan berdasarkan kepada data Survei Pendapatan, Perbelanjaan Isi Rumah dan Kemudahan Asas (HIES/BA) 2019. Ralat piawaian relatif bagi Parlimen tertentu adalah tinggi dan perlu ditafsir dengan berhati-hati

The indicators prepared by Parliament for 2019 are estimated based on the Household Income, Expenditure and Basic Amenities (HIES/BA) Survey 2019 data. These data should be used with caution due to high relative standard errors for certain Parliament constituencies

Muka surat ini sengaja dibiarkan kosong
This page is deliberately left blank

The page features several large, overlapping geometric shapes in shades of teal and blue. A light gray trapezoidal shape is positioned in the upper middle section, containing the word 'PENDIDIKAN'. Below it is a bright cyan horizontal bar with a diagonal cut on its right side. The background is white, and the overall design is modern and minimalist.

PENDIDIKAN

Muka surat ini sengaja dibiarkan kosong
This page is deliberately left blank

Jadual 6.0 : Statistik pendidikan, DUN Tanjong Sepat, Selangor, 2020
 Table 6.0 : Statistics of education, SLA of Tanjong Sepat, Selangor, 2020

PENDIDIKAN EDUCATION	P.113 SEPANG	N.54 Tanjong Sepat
Sekolah kerajaan/ Government school		
Bilangan sekolah <i>Number of schools</i>	68	12
Sekolah rendah <i>Primary school</i>	52	9
Sekolah menengah <i>Secondary school</i>	16	3
Bilangan guru <i>Number of teachers</i>	3,818	437
Sekolah rendah <i>Primary school</i>	2,320	276
Sekolah menengah <i>Secondary school</i>	1,498	161
Bilangan murid <i>Number of pupils</i>	52,972	5,049
Sekolah rendah <i>Primary school</i>	33,347	3,229
Sekolah menengah <i>Secondary school</i>	19,625	1,820

Sumber: Kementerian Pendidikan Malaysia
 Source: Ministry of Education Malaysia

Nota/ Notes :

1. Data pada 30 Jun

Data as at 30th June

2. Data termasuk sekolah bantuan kerajaan

Data include government-aided schools

Muka surat ini sengaja dibiarkan kosong
This page is deliberately left blank

The page features several large, overlapping geometric shapes in shades of teal and blue. A light gray trapezoidal shape is positioned in the upper middle section, containing the word 'KESIHATAN'. Below it is a bright cyan horizontal bar with a diagonal cut on its right side. The background is white, and the overall design is modern and minimalist.

KESIHATAN

Muka surat ini sengaja dibiarkan kosong
This page is deliberately left blank

Jadual 7.0 : Statistik kemudahan kesihatan, DUN Tanjung Sepat, Selangor, 2020

Table 7.0 : Statistics of health facilities, SLA of Tanjung Sepat, Selangor, 2020

KESIHATAN HEALTH	P.113 SEPANG	N.54 Tanjung Sepat
Bilangan hospital Number of hospitals		
Hospital Kerajaan Government hospitals	1	-
Hospital swasta Private hospitals	2	-
Bilangan klinik kerajaan Number of government clinics		
Klinik kesihatan^a Health clinic ^a	7	2
Klinik desa Rural clinic	15	5
Klinik komuniti Community clinic	4	-

Sumber: Kementerian Kesihatan Malaysia

Source: Ministry of Health Malaysia

Nota/ Note :^a Klinik kesihatan termasuk klinik kesihatan ibu dan anak^a Health clinic include maternal and child health clinic

Muka surat ini sengaja dibiarkan kosong
This page is deliberately left blank



KEMISKINAN

Muka surat ini sengaja dibiarkan kosong
This page is deliberately left blank

Jadual 8.0 : Statistik kemiskinan berdaftar dengan eKasih mengikut jantina, DUN Tanjung Sepat, Selangor

Table 8.0 : Statistics of poverty registered with eKasih by sex, SLA of Tanjung Sepat, Selangor

KEMISKINAN POVERTY		P.113 SEPANG	N.54 Tanjung Sepat
Jumlah keseluruhan <i>Grand total</i>	2018	522	133
	2019	403	142
	2020	443	140
Miskin tegar <i>Extreme poor</i>	2018	66	29
	2019	87	42
	2020	84	47
Lelaki/ Male	2018	29	16
	2019	47	27
	2020	48	27
Perempuan/ Female	2018	37	13
	2019	40	15
	2020	36	20
Miskin <i>Poor</i>	2018	456	104
	2019	316	100
	2020	359	93
Lelaki/ Male	2018	260	70
	2019	197	70
	2020	221	64
Perempuan/ Female	2018	196	34
	2019	119	30
	2020	138	29

Sumber: Unit Penyelaras Pelaksanaan, Jabatan Perdana Menteri

Source: Implementation Coordination Unit, Prime Minister's Department

Nota/ Notes:

1. PGK merujuk kepada Pendapatan Garis Kemiskinan

PLI refers to Poverty Line Income

2. Status kemiskinan pada tahun 2018 menggunakan PGK tahun 2014

Poverty status for 2018 is based on PLI 2014

3. Status kemiskinan pada tahun 2019 dan 2020 menggunakan PGK tahun 2016

Poverty status for 2019 and 2020 is based on PLI 2016

4. Berdasarkan persempadanan pilihan raya pada tahun 2018

Based on demarcation of electoral boundaries in 2018

Jadual 8.1 : Statistik kemiskinan berdaftar dengan eKasih mengikut kumpulan etnik, DUN Tanjung Sepat, Selangor

Table 8.1 : Statistics of poverty registered with eKasih by ethnic group, SLA of Tanjung Sepat, Selangor

KEMISKINAN POVERTY		P.113 SELANGOR	N.54 Tanjung Sepat
Jumlah keseluruhan	2018	522	133
<i>Grand total</i>	2019	403	142
	2020	443	140
Miskin tegar	2018	66	29
<i>Extreme poor</i>	2019	87	42
	2020	84	47
Melayu/ Malay	2018	49	24
	2019	70	32
	2020	67	35
Cina/ Chinese	2018	3	1
	2019	4	3
	2020	4	3
India/ Indians	2018	10	3
	2019	11	7
	2020	12	9
Lain-lain/ Others	2018	4	1
	2019	2	-
	2020	1	-
Miskin	2018	456	104
<i>Poor</i>	2019	316	100
	2020	359	93
Melayu/ Malay	2018	278	86
	2019	234	73
	2020	264	67
Cina/ Chinese	2018	24	7
	2019	13	11
	2020	15	9
India/ Indians	2018	135	11
	2019	62	16
	2020	73	17
Lain-lain/ Others	2018	19	-
	2019	7	-
	2020	7	-

Sumber: Unit Penyelarasan Pelaksanaan, Jabatan Perdana Menteri

Source: Implementation Coordination Unit, Prime Minister's Department

Nota/ Notes :

1. Status kemiskinan pada tahun 2018 menggunakan PGK tahun 2014

Poverty status for 2018 is based on PLI 2014

2. Status kemiskinan pada tahun 2019 dan 2020 menggunakan PGK tahun 2016

Poverty status for 2019 and 2020 is based on PLI 2016

3. Berdasarkan persempadanan pilihan raya pada tahun 2018

Based on demarcation of electoral boundaries in 2018

Jadual 8.2 : Statistik kemiskinan berdaftar dengan eKasih mengikut agama, DUN Tanjung Sepat, Selangor

Table 8.2 : Statistics of poverty registered with eKasih by religion, SLA of Tanjung Sepat, Selangor

KEMISKINAN POVERTY		P.113 SEPANG	N.54 Tanjung Sepat
Jumlah keseluruhan <i>Grand total</i>	2018	522	133
	2019	403	142
	2020	443	140
Miskin tegar <i>Extreme poor</i>	2018	66	29
	2019	87	42
	2020	84	47
Islam	2018	51	23
	2019	67	29
	2020	68	35
Kristian <i>Christianity</i>	2018	-	-
	2019	-	-
	2020	-	-
Buddha <i>Buddhism</i>	2018	3	1
	2019	4	3
	2020	4	3
Hindu <i>Hinduism</i>	2018	8	3
	2019	11	7
	2020	12	9
Lain-lain agama <i>Other religions</i>	2018	4	2
	2019	5	3
	2020	-	-
Miskin <i>Poor</i>	2018	456	104
	2019	316	100
	2020	359	93
Islam	2018	284	79
	2019	244	73
	2020	279	69
Kristian <i>Christianity</i>	2018	6	-
	2019	2	-
	2020	1	-
Buddha <i>Buddhism</i>	2018	22	6
	2019	12	10
	2020	15	8
Hindu <i>Hinduism</i>	2018	116	11
	2019	52	16
	2020	64	16
Lain-lain agama <i>Other religions</i>	2018	28	8
	2019	6	1
	2020	-	-

Sumber: Unit Penyelarasan Pelaksanaan, Jabatan Perdana Menteri

Source: Implementation Coordination Unit, Prime Minister's Department

Nota/ Notes :

1. Status kemiskinan pada tahun 2018 menggunakan PGK tahun 2014

Poverty status for 2018 is based on PLI 2014

2. Status kemiskinan pada tahun 2019 dan 2020 menggunakan PGK tahun 2016

Poverty status for 2019 and 2020 is based on PLI 2016

3. Berdasarkan persempadanan pilihan raya pada tahun 2018

Based on demarcation of electoral boundaries in 2018

Jadual 8.3 : Statistik kemiskinan berdaftar dengan eKasih mengikut kumpulan umur, DUN Tanjong Sepat, Selangor

Table 8.3 : Statistics of poverty registered with eKasih by age group, SLA of Tanjong Sepat, Selangor

KEMISKINAN POVERTY		P.113 SELANGOR	N.54 Tanjong Sepat
Jumlah keseluruhan	2018	522	133
<i>Grand total</i>	2019	403	142
	2020	443	140
Miskin tegar	2018	66	29
<i>Extreme poor</i>	2019	87	42
	2020	84	47
0 - 14 tahun	2018	-	-
<i>0 - 14 years</i>	2019	-	-
	2020	-	-
15 - 30 tahun	2018	1	-
<i>15 - 30 years</i>	2019	2	1
	2020	-	-
31 - 59 tahun	2018	36	16
<i>31 - 59 years</i>	2019	56	28
	2020	56	33
60 tahun ke atas	2018	29	13
<i>60 years and over</i>	2019	29	13
	2020	28	14
Miskin	2018	456	104
<i>Poor</i>	2019	316	100
	2020	359	93
0 - 14 tahun	2018	-	-
<i>0 - 14 years</i>	2019	-	-
	2020	-	-
15 - 30 tahun	2018	11	2
<i>15 - 30 years</i>	2019	4	1
	2020	7	3
31 - 59 tahun	2018	327	76
<i>31 - 59 years</i>	2019	230	68
	2020	257	60
60 tahun ke atas	2018	118	26
<i>60 years and over</i>	2019	82	31
	2020	95	30

Sumber: Unit Penyelarasan Pelaksanaan, Jabatan Perdana Menteri

Source: Implementation Coordination Unit, Prime Minister's Department

Nota/ Notes :**1. Status kemiskinan pada tahun 2018 menggunakan PGK tahun 2014***Poverty status for 2018 is based on PLI 2014***Status kemiskinan pada tahun 2019 dan 2020 menggunakan PGK tahun 2016***Poverty status for 2019 and 2020 is based on PLI 2016***2. Ketua Isi Rumah (KIR) ditakrifkan sebagai ahli isi rumah yang dipilih dalam kalangan penerima pendapatan utama dan bertanggungjawab terhadap ahli isi rumah lain di sesebuah tempat kediaman. KIR yang dipilih mestilah warganegara Malaysia yang berumur 15 tahun dan ke atas. Walau bagaimanapun, terdapat situasi tertentu yang membenarkan KIR yang dipilih adalah dalam kumpulan 15 tahun dan ke bawah kerana ibu bapa/ penjaga bukan warganegara***The head of household (HOH) is defined as a member of the household who is selected among the main income recipients and is responsible to other household members in a place of residence. The HOH selected must be a Malaysian citizen aged 15 years and above. However, there are certain situations that allow the selected HOH to be in the group of 15 years and below because the parents/ guardians are not citizens***3. Berdasarkan persempadanan pilihan raya pada tahun 2018***Based on demarcation of electoral boundaries in 2018*

The page features several large, overlapping geometric shapes in shades of teal and blue. A light gray trapezoidal shape is positioned in the center, containing the main title. A bright cyan horizontal bar is located below the title. The background is white, with the teal and blue shapes creating a modern, abstract design.

KESELAMATAN AWAM

Muka surat ini sengaja dibiarkan kosong
This page is deliberately left blank

Jadual 9.0 : Statistik keselamatan awam, DUN Tanjong Sepat, Selangor, 2020*Table 9.0 : Statistics of public safety, SLA of Tanjong Sepat, Selangor, 2020*

KESELAMATAN AWAM <i>PUBLIC SAFETY</i>	P.113 SEPANG	N.54 Tanjong Sepat
Polis Diraja Malaysia <i>Royal Malaysia Police</i>		
Bilangan Ibu Pejabat Polis Daerah <i>Number of Police District Headquarters</i>	2	-
Bilangan balai polis <i>Number of police stations</i>	11	1
Bilangan pondok polis <i>Number of police huts</i>	9	1
Jabatan Bomba dan Penyelamat, Malaysia <i>Fire and Rescue Department of Malaysia</i>		
Bilangan balai bomba <i>Number of fire stations</i>	3	-

Sumber: Polis Diraja Malaysia
Jabatan Bomba dan Penyelamat, Malaysia
*Source: Royal Malaysia Police
Fire and Rescue Department of Malaysia*

Nota/ Note :

Bilangan ibu pejabat polis daerah/ balai polis/ pondok polis mungkin berbeza disebabkan oleh perbezaan persempadanan daerah pentadbiran polis dan persempadanan parlimen dan DUN

The number of police district headquarters/ police stations/ police huts may differ due to differences in the boundaries of police administrative districts and the boundaries of parliament and SLA

Muka surat ini sengaja dibiarkan kosong
This page is deliberately left blank



INTERNET DAN MEDIA SOSIAL

10

Muka surat ini sengaja dibiarkan kosong
This page is deliberately left blank

Jadual 10.0 : Statistik internet dan media sosial, DUN Tanjung Sepat, Selangor, 2020

Table 10.0 : Statistics of internet and social media, SLA of Tanjung Sepat, Selangor, 2020

INTERNET DAN MEDIA SOSIAL <i>INTERNET AND SOCIAL MEDIA</i>	P.113 SEPANG	N.54 Tanjung Sepat
Bilangan Pusat Internet Desa <i>Number of Rural Internet Centres</i>	1	-

Sumber: Kementerian Komunikasi dan Multimedia Malaysia
Source: Ministry of Communications and Multimedia Malaysia

Muka surat ini sengaja dibiarkan kosong
This page is deliberately left blank

The page features several large, overlapping geometric shapes in shades of teal and blue. A light gray trapezoidal shape is positioned in the upper middle section, containing the main title. Below it is a bright cyan horizontal bar with a diagonal cut on its right side. The background is white, and the overall design is modern and minimalist.

KEMUDAHAN ASAS

Muka surat ini sengaja dibiarkan kosong
This page is deliberately left blank

Jadual 11.0 : Akses kepada kemudahan asas kepada isi rumah, DUN Tanjong Sepat, Selangor, 2019

Table 11.0 : Access to basic amenities for households, SLA of Tanjong Sepat, Selangor, 2019

KEMUDAHAN ASAS BASIC AMENITIES	P.113 SELANGOR	N.54 Tanjong Sepat
Jenis bekalan air (%)		
<i>Type of water supply (%)</i>		
Air paip di rumah	100.0	100.0
<i>Piped water in the house</i>		
Air paip awam	0.0	0.0
<i>Public water stand pipe</i>		
Lain-lain	0.0	0.0
<i>Others</i>		
Kemudahan bekalan elektrik (%)		
<i>Accessibility to electricity supply (%)</i>		
Kemudahan bekalan elektrik^a	100.0	100.0
<i>Accessible to electricity^a</i>		
Tiada bekalan elektrik	0.0	0.0
<i>No electricity</i>		
Kemudahan kutipan sampah (%)		
<i>Garbage collection facility (%)</i>		
Tempat kediaman	84.2	50.9
<i>Living quarters</i>		
Kawasan^b	13.1	29.9
<i>Area^b</i>		
Tiada	2.7	19.2
<i>None</i>		

Sumber: Jabatan Perangkaan Malaysia
Source: Department of Statistics Malaysia

Nota/ Notes :

1. ^a **Kemudahan Bekalan elektrik termasuk dibekalkan 24 jam sehari dan dibekalkan kurang dari 24 jam sehari**
^a Accessibility to electricity supply include supply 24 hours per day and supply less than 24 hours per day
2. ^b **Kutipan sampah di tempat pengumpulan yang jaraknya melebihi 100 meter dari tempat kediaman**
^b Garbage collection in the collection area where the distance is more than 100 meters away from the living quarters

Muka surat ini sengaja dibiarkan kosong
This page is deliberately left blank



INDIKATOR EKONOMI

Muka surat ini sengaja dibiarkan kosong
This page is deliberately left blank

The page features several large, overlapping geometric shapes in shades of teal and blue. A light grey trapezoidal shape is positioned in the center, containing the main title. A bright cyan horizontal bar is located below the title. The background is white with these colorful shapes creating a modern, abstract design.

PERTUBUHAN/ SYARIKAT PERNIAGAAN

12

Muka surat ini sengaja dibiarkan kosong
This page is deliberately left blank

Jadual 12.0 : Bilangan pertubuhan/ syarikat perniagaan mengikut sektor, DUN Tanjung Sepat, Selangor, 2022

Table 12.0 : Number of establishments/ businesses by sector, SLA of Tanjung Sepat, Selangor, 2022

PERTUBUHAN/ SYARIKAT PERNIAGAAN ESTABLISHMENTS/ BUSINESSES	P.113 SEPANG	N.54 Tanjung Sepat
Bilangan pertubuhan/ syarikat perniagaan <i>Number of establishments/ businesses</i>		
Pertanian, perhutanan dan perikanan <i>Agriculture, forestry and fishing</i>	161	43
Tanaman <i>Crops</i>	92	11
Ternakan <i>Livestock</i>	54	28
Perikanan <i>Fisheries</i>	11	3
Perhutanan dan pembalakan <i>Forestry and logging</i>	4	*
Perlombongan dan pengkuarian <i>Mining and quarrying</i>	21	*
Pembuatan <i>Manufacturing</i>	441	26
Pembinaan <i>Construction</i>	629	58
Perkhidmatan <i>Services</i>	7,126	502

Sumber: Jabatan Perangkaan Malaysia
Source: Department of Statistics Malaysia

Nota/ Notes :**1. Berdasarkan pertubuhan aktif daripada Malaysia Statistical Business Register, 4 Januari 2022**Based on active establishment in Malaysia Statistical Business Register, 4th January 2022**2. Bilangan pertubuhan mungkin berbeza disebabkan oleh perbezaan persempadanan daerah pentadbiran dan persempadanan parlimen dan DUN**

The number of establishments may differ due to differences in the boundaries of administrative districts and the boundaries of parliament and SLA

3. Berdasarkan Piawaian Klasifikasi Industri Malaysia 2008 Ver. 1.0

Based on Malaysia Standard Industrial Classification (MSIC) 2008 Ver. 1.0

4. (*) Bilangan pertubuhan kurang daripada tiga (3)

(*) The number of establishments is less than three(3)

Jadual 12.1 : Bilangan pertubuhan/ syarikat perniagaan sektor perkhidmatan terpilih, DUN Tanjong Sepat, Selangor, 2022

Table 12.1 : Number of selected establishments/ businesses in the services sector, SLA of Tanjong Sepat, Selangor, 2022

PERTUBUHAN/ SYARIKAT PERNIAGAAN ESTABLISHMENTS/ BUSINESSES	P.113 SEPANG	N.54 Tanjong Sepat
Bilangan pertubuhan/ syarikat perniagaan <i>Number of establishments/ businesses</i>		
Perkhidmatan <i>Services</i>	7,126	502
Bekalan elektrik, gas, wap dan pendingin udara <i>Electricity, gas, steam and air conditioning supply</i>	13	n.a
Bekalan air; pembentungan, pengurusan sisa dan aktiviti pemulihan <i>Water supply; sewerage, waste management and remediation activities</i>	33	3
Perdagangan borong dan runcit; pembaikan kenderaan bermotor dan motorsikal <i>Wholesale and retail trade; repair of motor vehicles and motorcycles</i>	2,877	257
Kedai runcit <i>Provision stores</i>	154	24
Penyelenggaraan dan pembaikan kenderaan bermotor/ bengkel kenderaan <i>Maintenance and repair of motor vehicles/ vehicles workshop</i>	134	14
Pembaikan dan penyelenggaraan motosikal/ bengkel motosikal <i>Repair and maintenance of motorcycles/ motorcycles workshop</i>	51	15
Lain-lain aktiviti <i>Other activities</i>	2,538	204
Pengangkutan dan penyimpanan <i>Transportation and storage</i>	426	30
Penginapan dan aktiviti perkhidmatan makanan dan minuman <i>Accommodation and food and beverage service activities</i>		
Penginapan termasuk hotel & hotel resort, motel dan homestay <i>Accommodation including hotel & resort hotels, motel and homestay</i>	45	*
Makanan dan minuman <i>Food and beverages</i>	1,118	104
Gerai/ penjaja makanan dan minuman <i>Food and beverages stalls/ hawkers</i>	217	24
Restoran <i>Restaurants</i>	582	50
Lain-lain aktiviti <i>Other activities</i>	319	30
Aktiviti kewangan & insurans/ takaful, aktiviti hartanah, aktiviti profesional, aktiviti pentadbiran dan kesenian <i>Financial & insurance/ takaful activities, real estate activities, professional, administrative and arts</i>	1,342	45
Pendidikan dan aktiviti kesihatan kemanusiaan & kerja sosial <i>Education and human health & social work activities</i>	463	18
Aktiviti perkhidmatan lain <i>Other service activities</i>	396	43
Pencucian dan cucian kering, menggosok/ dobi <i>Laundering and dry-cleaning, pressing/ laundries</i>	30	n.a
Dandan rambut dan penjagaan kecantikan lain <i>Hairdressing and other beauty treatment</i>	57	6
Lain-lain aktiviti <i>Other activities</i>	309	37

Sumber: Jabatan Perangkaan Malaysia
Source: Department of Statistics Malaysia

Nota/ Notes :

1. Berdasarkan pertubuhan aktif daripada *Malaysia Statistical Business Register*, 4 Januari 2022
Based on active establishment in Malaysia Statistical Business Register, 4th January 2022
2. Bilangan pertubuhan mungkin berbeza disebabkan oleh perbezaan persempadanan daerah pentadbiran dan persempadanan parlimen dan DUN
The number of establishments may differ due to differences in the boundaries of administrative districts and the boundaries of parliament and SLA
3. Berdasarkan Piawaian Klasifikasi Industri Malaysia 2008 Ver. 1.0
Based on Malaysia Standard Industrial Classification (MSIC) 2008 Ver. 1.0
4. (*) Bilangan pertubuhan kurang daripada tiga (3)
() The number of establishments is less than three(3)*

Jadual 12.2 : Statistik kemudahan perkhidmatan, DUN Tanjung Sepat, Selangor, 2022

Table 12.2 : Statistics of service facilities, SLA of Tanjung Sepat, Selangor, 2022

PERKHIDMATAN TERPILIH SELECTED SERVICES	P.113 SELANGOR	N.54 Tanjung Sepat
Bilangan stesen minyak¹ <i>Number of petrol stations¹</i>	21	4
Bilangan tadika swasta <i>Number of private kindergartens</i>	74	3
Bilangan kedai dobi² <i>Number of laundry shops²</i>	30	n.a
Bilangan kedai runcit³ <i>Number of grocery stores³</i>	154	24
Bilangan bengkel kereta <i>Number of car workshops</i>	134	14
Bilangan klinik gigi swasta <i>Number of private dental clinics</i>	12	1
Bilangan Pusat Komuniti Desa^a <i>Number of Rural Community Centres^a</i>	3	1
Bilangan Farmasi <i>Number of Pharmacies</i>	51	4

Sumber: Jabatan Perangkaan Malaysia
Kementerian Pembangunan Luar Bandar
Source: Department of Statistics Malaysia
Ministry of Rural Development

Nota/ Notes :

1. ¹ Bilangan pertubuhan termasuk Jualan Runcit Bahan Api kenderaan di kedai khusus berdasarkan Piawaian Klasifikasi Industri Malaysia 2008 Ver. 1.0

¹ The number of establishments includes Retail sale of automotive fuel in specialized store based on Malaysia Standard Industrial Classification (MSIC) 2008 Ver. 1.0

2. ² bersamaan dengan Pencucian dan cucian kering, menggosok/ dobi berdasarkan Piawaian Klasifikasi Industri Malaysia 2008 Ver. 1.0

² equivalent to Laundering and dry-cleaning, pressing/ laundries based on Malaysia Standard Industrial Classification (MSIC) 2008 Ver 1.0

3. ³ bersamaan dengan Kedai Runcit berdasarkan Piawaian Klasifikasi Industri Malaysia 2008 Ver. 1.0

³ equivalent to Provision stores based on Malaysia Standard Industrial Classification (MSIC) 2008 Ver 1.0

4. ^a Data pada 2020

^a Data as at 2020

5. Berdasarkan pertubuhan aktif daripada Malaysia Statistical Business Register, 4 Januari 2022

Based on active establishments in Malaysia Statistical Business Register, 4th January 2022

6. Bilangan pertubuhan mungkin berbeza disebabkan oleh perbezaan persempadanan daerah pentadbiran dan persempadanan parlimen dan DUN

The number of establishments may differ due to differences in the boundaries of administrative districts and the boundaries of parliament and SLA

Muka surat ini sengaja dibiarkan kosong
This page is deliberately left blank



STATISTIK LAIN

Muka surat ini sengaja dibiarkan kosong
This page is deliberately left blank

Jadual 13.0 : Bilangan fasiliti awam, DUN Tanjong Sepat, Selangor, 2022

Table 13.0 : Number of public facilities, SLA of Tanjong Sepat, Selangor, 2022

FASILITI AWAM PUBLIC FACILITIES	P.113 SEPANG	N.54 Tanjong Sepat
Bilangan taman perumahan/ Number of residential housing	285	10
1 - 1,000 penduduk/ 1 - 1000 population	93	-
1,001 - 9,999 penduduk/ 1,001 - 9,999 population	190	8
Lebih 10,000 penduduk/ More than 10,000 population	2	2
Bilangan kampung/ Number of villages	83	22
1 - 1,000 penduduk/ 1 - 1000 population	47	4
1,001 - 9,999 penduduk/ 1,001 - 9,999 population	36	18
Lebih 10,000 penduduk/ More than 10,000 population	-	-
Bilangan dewan/ Number of halls	26	5
1 - 200 orang/ 1 - 200 persons	17	2
201 - 500 orang/ 201 - 500 persons	8	3
Lebih 501 orang/ More than 501 persons	1	-
Bilangan balai raya/ Number of community halls	35	2
Bilangan pusat kemasyarakatan/ Number of community centres	11	1
Bilangan taman permainan/ Number of playgrounds	62	5
Bilangan padang permainan/ Number of playing fields	13	2
Bilangan taman rekreasi/ Number of recreational parks	12	1
Bilangan trek jogging/ Number of jogging tracks	13	-
1 - 9.99 km/ 1- 9.99 km	11	-
Lebih 10 km/ More than 10 km	2	-
Bilangan trek basikal/ Number of cycling tracks	2	-
Bilangan gelanggang futsal/ Number of futsal courts	22	1
1 - 5 gelanggang futsal/ 1- 5 futsal courts	22	1
Lebih 6 gelanggang futsal/ More than 6 futsal courts	-	-
Bilangan gelanggang badminton/ Number of badminton courts	19	1
1 - 5 gelanggang badminton/ 1- 5 badminton courts	19	1
Lebih 6 gelanggang badminton/ More than 6 badminton courts	-	-
Bilangan gimnasium/ Number of gymnasiums	5	2
1 - 20 orang/ 1 - 20 persons	5	2
Lebih 21 orang/ More than 21 persons	-	-
Bilangan padang bola/ Number of football fields	20	1
Bilangan padang rumput semula jadi/ Number of natural grasslands	18	1
Bilangan padang rumput tiruan/ Number of artificial grasslands	2	-
Bilangan stadium/ Number of stadiums	1	-
1 - 3,000 orang/ 1 - 3,000 persons	1	-
3,001 - 9,999 orang/ 3,001 - 9,999 persons	-	-
Lebih 10,000 orang/ More than 10,000 persons	-	-
Bilangan pusat boling/ Number of bowling alleys	1	-
1 - 20 lorong boling/ 1 - 20 bowling lanes	-	-
Lebih 21 lorong boling/ More than 21 bowling lanes	1	-

Nota/ Note :

Dianggar dari sumber awam dan akan dikemaskini setelah memperoleh maklumat sumber rasmi

Estimated from public sources and will be updated after obtaining information from official sources

Jadual 13.0 : Bilangan fasiliti awam, DUN Tanjung Sepat, Selangor, 2022 (samb.)

Table 13.0 : Number of public facilities, SLA of Tanjung Sepat, Selangor, 2022 (cont'd)

FASILITI AWAM PUBLIC FACILITIES	P.113 SEPANG	N.54 Tanjung Sepat
Bilangan pasar malam/ Number of night markets	17	2
1 - 50 tapak jualan/ 1 - 50 sales sites	16	2
51 - 99 tapak jualan/ 51 - 99 sales sites	1	-
Lebih 100 tapak jualan/ More than 100 sales sites	-	-
Bilangan pasar tani/ Number of 'pasar tani'	6	-
1 - 50 tapak jualan/ 1 - 50 sales sites	5	-
51 - 99 tapak jualan/ 51 - 99 sales sites	1	-
Lebih 100 tapak jualan/ More than 100 sales sites	-	-
Bilangan pasar awam/ Number of public markets	7	1
1 - 50 lot/ 1 - 50 lots	4	-
51 - 99 lot/ 51 - 99 lots	2	-
Lebih 100 lot/ More than 100 lots	1	1
Bilangan pusat penjaja/ Number of hawker centres	6	1
1 - 20 penjaja/ 1 - 20 hawkers	5	1
21 - 40 penjaja/ 21 - 40 hawkers	1	-
Lebih 41 penjaja/ More than 41 hawkers	-	-
Bilangan hentian bas/ Number of bus stops	2	-
Bilangan hentian teksi/ Number of taxi stops	1	-
Bilangan tandas awam/ Number of public toilets	19	6
Bilangan pusat dialisis/ Number of dialysis centres	6	-
Bilangan pusat keagamaan/ Number of religious/ worship centres	236	38
Masjid/ Mosque	24	4
Masjid Kerajaan/ Government Mosque	-	-
Masjid Negeri/ State Mosque	-	-
Masjid Daerah/ District Mosque	1	-
Masjid Mukim/ Mukim Mosque	23	4
Surau	122	22
Tokong/ Chinese temple	38	5
Kuil/ Hindu temple	45	6
Gereja/ Church	7	1
Bilangan inap desa/ homestay/ Number of guest houses/ homestays	70	30
1 - 20 tetamu/ 1 - 20 guests	60	20
21 - 40 tetamu/ 21 - 40 guests	10	10
Lebih 41 tetamu/ More than 41 guests	-	-

Nota/ Note :

Dianggar dari sumber awam dan akan dikemaskini setelah memperoleh maklumat sumber rasmi

Estimated from public sources and will be updated after obtaining information from official sources

Jadual 13.1 : Statistik lain-lain, DUN Tanjong Sepat, Selangor, 2022

Table 13.1 : Other statistics, SLA of Tanjong Sepat, Selangor, 2022

STATISTIK LAIN-LAIN OTHERS STATISTICS	P.113 SEPANG	N.54 Tanjong Sepat
Bilangan rumah Projek Perumahan Rakyat Termiskin (PPRT) <i>Number of People's Housing Program houses</i>	<p>Maklumat peringkat Parlimen dan DUN sedang disusun dan akan diterbitkan dalam penerbitan seterusnya.</p> <p>Parliamentary and SLA levels information will be compiled and released in the next publication.</p>	
Bilangan ibu tunggal berdaftar dengan Jabatan Pembangunan Wanita <i>Number of single mothers registered with the Department of Women Development</i>		
Bilangan anak yatim/ piatu <i>Number of orphans</i>		
Bilangan isi rumah perseorangan <i>Number of single-person households</i>		
Bilangan ketua isi rumah wanita <i>Number of female head of households</i>		
Jenis tempat kediaman <i>The type of living quarters</i>		
Sesebuah/ Detached		
Berkembar/ Semi-detached		
Teres/ Terrace		
Berangkai/ Link		
Berkelompok/ Cluster		
Rumah bandar/ Townhouse		
Rumah pangsa/ Flat		
Pangsapuri/ Apartment		
Kondominium/ Condominium		
Pangsapuri khidmat/ Service apartment		
Rumah kedai/ Pejabat/ Shophouse/ Office		
Rumah panjang/ Longhouse		
Pondok gantian/ sementara <i>Improvised/ temporary hut</i>		
Bilik/ Room		
Rumah kampung air/ Water village house		
Lain-lain/ Others		

Muka surat ini sengaja dibiarkan kosong
This page is deliberately left blank

The background features abstract geometric shapes in teal and blue. A large teal shape is in the top right, and a large blue shape is in the bottom right. A horizontal blue bar with a diagonal cutout is positioned across the middle. The text is centered on the left side.

STATISTIK EKONOMI & SOSIAL TERPILIH

Muka surat ini sengaja dibiarkan kosong
This page is deliberately left blank



MALAYSIA

14

Muka surat ini sengaja dibiarkan kosong
This page is deliberately left blank

Jadual 14.0 : Keluaran Dalam Negeri Kasar (KDNK), Malaysia
Table 14.0 : Gross Domestic Product (GDP), Malaysia

Keluaran Dalam Negeri Kasar <i>Gross Domestic Product</i>	2017	2018	2019	2020	2021
KDNK mengikut Jenis Aktiviti Ekonomi pada Harga Semasa (RM Juta) <i>GDP by Kind of Economic Activity at Current Prices (RM Million)</i>					
KDNK pada harga pembeli <i>GDP at purchasers' prices</i>	1,372,310	1,447,760	1,513,157	1,416,605	1,544,214
Pertanian / Agriculture	117,995	108,757	109,549	116,084	148,449
Perlombongan dan pengkuarian / Mining and quarrying	121,326	134,833	131,117	95,328	122,801
Pembuatan / Manufacturing	299,797	311,676	323,862	315,608	362,757
Pembinaan / Construction	66,552	70,048	71,067	57,537	55,538
Perkhidmatan / Services	747,360	804,993	860,497	816,292	837,586
tambah Duti import / plus Import duties	19,280	17,453	17,065	15,755	17,084
KDNK mengikut Jenis Aktiviti Ekonomi pada Harga Semasa - Perubahan Peratusan Tahunan (%) <i>GDP by Kind of Economic Activity at Current Prices - Annual Percentage Change (%)</i>					
KDNK pada harga pembeli <i>GDP at purchasers' prices</i>	9.8	5.5	4.5	-6.4	9.0
Pertanian / Agriculture	11.6	-7.8	0.7	6.0	27.9
Perlombongan dan pengkuarian / Mining and quarrying	16.7	11.1	-2.8	-27.3	28.8
Pembuatan / Manufacturing	10.1	4.0	3.9	-2.5	14.9
Pembinaan / Construction	8.9	5.3	1.5	-19.0	-3.5
Perkhidmatan / Services	8.3	7.7	6.9	-5.1	2.6
tambah Duti import / plus Import duties	16.6	-9.5	-2.2	-7.7	8.4
KDNK mengikut Jenis Perbelanjaan pada Harga Semasa (RM Juta) <i>GDP by Type of Expenditure at Current Prices (RM Million)</i>					
Perbelanjaan atas KDNK pada harga pembeli <i>Expenditure on GDP at purchasers' prices</i>	1,372,310	1,447,760	1,513,157	1,416,605	1,544,214
Perbelanjaan penggunaan akhir swasta <i>Private final consumption expenditure</i>	760,146	831,388	904,158	861,758	893,627
Perbelanjaan penggunaan akhir kerajaan <i>Government final consumption expenditure</i>	167,320	173,289	176,710	184,043	197,525
Pembentukan modal tetap kasar <i>Gross fixed capital formation</i>	343,942	350,365	347,022	296,558	297,916
Perubahan inventori dan barangan berharga* <i>Changes in inventories and valuables*</i>	6,647	-4,387	-28,596	-17,016	45,995
Ekspor barangan dan perkhidmatan <i>Exports of goods and services</i>	960,778	992,511	987,481	870,272	1,063,934
tolak Import barangan dan perkhidmatan <i>less Imports of goods and services</i>	866,524	895,405	873,618	779,011	954,783
KDNK mengikut Jenis Perbelanjaan pada Harga Semasa - Perubahan Peratusan Tahunan (%) <i>GDP by Type of Expenditure at Current Prices - Annual Percentage Change (%)</i>					
Perbelanjaan atas KDNK pada harga pembeli <i>Expenditure on GDP at purchasers' prices</i>	9.8	5.5	4.5	-6.4	9.0
Perbelanjaan penggunaan akhir swasta <i>Private final consumption expenditure</i>	11.0	9.4	8.8	-4.7	3.7
Perbelanjaan penggunaan akhir kerajaan <i>Government final consumption expenditure</i>	6.6	3.6	2.0	4.2	7.3
Pembentukan modal tetap kasar <i>Gross fixed capital formation</i>	7.9	1.9	-1.0	-14.5	0.5
Perubahan inventori dan barangan berharga* <i>Changes in inventories and valuables*</i>	n.a	n.a	n.a	n.a	n.a
Ekspor barangan dan perkhidmatan <i>Exports of goods and services</i>	15.1	3.3	-0.5	-11.9	22.3
tolak Import barangan dan perkhidmatan <i>less Imports of goods and services</i>	15.3	3.3	-2.4	-10.8	22.6

Nota/ Notes:

1. * Termasuk perbezaan statistik / Includes statistical discrepancy

2. Data 2019 adalah anggaran, manakala data 2020 dan 2021 adalah permulaan; serta tertakluk kepada pindaan dalam keluaran berikutnya.

The 2019 data are estimates, while 2020 and 2021 data are preliminary; and subject to revision in later issues.

Sumber: Jabatan Perangkaan Malaysia

Source: Department of Statistics Malaysia

Jadual 14.0 : Keluaran Dalam Negeri Kasar (KDNK), Malaysia (samb.)

Table 14.0 : Gross Domestic Product (GDP), Malaysia (cont'd)

Keluaran Dalam Negeri Kasar Gross Domestic Product	2017	2018	2019	2020	2021
KDNK mengikut Jenis Aktiviti Ekonomi pada Harga Malar 2015 (RM Juta) GDP by Kind of Economic Activity at Constant 2015 Prices (RM Million)					
KDNK pada harga pembeli GDP at purchasers' prices	1,300,769	1,363,766	1,424,310	1,343,880	1,385,978
Pertanian / Agriculture	99,509	99,637	101,580	99,367	99,186
Perlombongan dan pengkuarian / Mining and quarrying	105,838	103,557	102,897	91,993	92,654
Pembuatan / Manufacturing	290,464	304,843	316,283	307,924	337,295
Pembinaan / Construction	63,522	66,194	66,453	53,556	50,767
Perkhidmatan / Services	723,361	772,990	820,857	775,717	790,421
tambah Duti import / plus Import duties	18,076	16,546	16,240	15,324	15,656
KDNK mengikut Jenis Aktiviti Ekonomi pada Harga Malar 2015 - Perubahan Peratusan Tahunan (%) GDP by Kind of Economic Activity at Constant 2015 Prices - Annual Percentage Change (%)					
KDNK pada harga pembeli GDP at purchasers' prices	5.8	4.8	4.4	-5.6	3.1
Pertanian / Agriculture	5.9	0.1	2.0	-2.2	-0.2
Perlombongan dan pengkuarian / Mining and quarrying	0.4	-2.2	-0.6	-10.6	0.7
Pembuatan / Manufacturing	6.0	5.0	3.8	-2.6	9.5
Pembinaan / Construction	6.7	4.2	0.4	-19.4	-5.2
Perkhidmatan / Services	6.3	6.9	6.2	-5.5	1.9
tambah Duti import / plus Import duties	13.0	-8.5	-1.8	-5.6	2.2
KDNK mengikut Jenis Perbelanjaan pada Harga Malar 2015 (RM Juta) GDP by Type of Expenditure at Constant 2015 Prices (RM Million)					
Perbelanjaan atas KDNK pada harga pembeli Expenditure on GDP at purchasers' prices	1,300,769	1,363,766	1,424,310	1,343,880	1,385,978
Perbelanjaan penggunaan akhir swasta Private final consumption expenditure	718,702	776,054	835,711	799,447	814,289
Perbelanjaan penggunaan akhir kerajaan Government final consumption expenditure	164,450	170,030	173,080	179,913	191,844
Pembentukan modal tetap kasar Gross fixed capital formation	331,093	335,592	328,581	281,060	278,516
Perubahan inventori dan barangan berharga* Changes in inventories and valuables*	1,032	-8,678	-13,987	-4,346	18,631
Eksport barangan dan perkhidmatan Exports of goods and services	900,064	917,462	907,877	827,086	958,455
tolak Import barangan dan perkhidmatan less Imports of goods and services	814,571	826,694	806,952	739,280	875,756
KDNK mengikut Jenis Perbelanjaan pada Harga Malar 2015 - Perubahan Peratusan Tahunan (%) GDP by Type of Expenditure at Constant 2015 Prices - Annual Percentage Change (%)					
Perbelanjaan atas KDNK pada harga pembeli Expenditure on GDP at purchasers' prices	5.8	4.8	4.4	-5.6	3.1
Perbelanjaan penggunaan akhir swasta Private final consumption expenditure	6.9	8.0	7.7	-4.3	1.9
Perbelanjaan penggunaan akhir kerajaan Government final consumption expenditure	5.7	3.4	1.8	3.9	6.6
Pembentukan modal tetap kasar Gross fixed capital formation	6.1	1.4	-2.1	-14.5	-0.9
Perubahan inventori dan barangan berharga* Changes in inventories and valuables*	n.a	n.a	n.a	n.a	n.a
Eksport barangan dan perkhidmatan Exports of goods and services	8.7	1.9	-1.0	-8.9	15.9
tolak Import barangan dan perkhidmatan less Imports of goods and services	10.2	1.5	-2.4	-8.4	18.5

Nota/ Notes:

1. * Termasuk perbezaan statistik / Includes statistical discrepancy

2. Data 2019 adalah anggaran, manakala data 2020 dan 2021 adalah permulaan; serta tertakluk kepada pindaan dalam keluaran berikutnya.

The 2019 data are estimates, while 2020 and 2021 data are preliminary; and subject to revision in later issues.

Sumber: Jabatan Perangkaan Malaysia

Source: Department of Statistics Malaysia

Jadual 14.0 : Keluaran Dalam Negeri Kasar (KDNK), Malaysia (samb.)

Table 14.0 : Gross Domestic Product (GDP), Malaysia (cont'd)

Keluaran Dalam Negeri Kasar Gross Domestic Product	2017	2018	2019	2020
KDNK pada harga pembeli (RM Juta) <i>GDP at purchasers' prices (RM Million)</i>	1,372,310	1,447,760	1,513,157	1,416,605
Pampasan pekerja/ Compensation of employees	487,764.0	517,927.0	542,790.0	526,718
Lebihan kendalian kasar/ Gross operating surplus	819,897.0	881,924.0	914,615.0	851,080
Cukai tolak subsidi ke atas pengeluaran dan import/ Taxes less subsidies on production and imports	64,648	47,908	55,752	38,807
KDNK pada harga pembeli - Perubahan Peratusan Tahunan (%) <i>GDP at purchasers' prices - Annual Percentage Change (%)</i>	9.8	5.5	4.5	-6.4
Pampasan pekerja/ Compensation of employees	9.7	6.2	4.8	-3.0
Lebihan kendalian kasar/ Gross operating surplus	10.7	7.6	3.7	-6.9
Cukai tolak subsidi ke atas pengeluaran dan import/ Taxes less subsidies on production and imports	-0.1	-25.9	16.4	-30.4
KDNK pada harga pembeli - Peratus Sumbangan kepada KDNK (%) <i>GDP at purchasers' prices - Percentage Share to GDP (%)</i>	100.0	100.0	100.0	100.0
Pampasan pekerja/ Compensation of employees	35.5	35.8	35.9	37.2
Lebihan kendalian kasar/ Gross operating surplus	59.7	60.9	60.4	60.1
Cukai tolak subsidi ke atas pengeluaran dan import/ Taxes less subsidies on production and imports	4.7	3.3	3.7	2.7
Nilai Ditambah PKS Pada Harga Malar 2015 (RM Juta) <i>Value Added of SMEs at Constant 2015 Prices (RM Million)</i>	491,568	522,415	553,458	512,798
Eksport PKS Barangan dan Perkhidmatan (RM Bilion) <i>SMEs Exports of Goods and Services (RM Billion)</i>	166.2	171.8	176.3	117.8
Guna Tenaga PKS ('000) <i>SMEs Employment ('000)</i>	6,889	7,106	7,318	7,253
Nilai Ditambah PKS Pada Harga Malar 2015 - Perubahan Peratusan Tahunan (%) <i>Value Added of SMEs at Constant 2015 Prices - Annual Percentage Change (%)</i>	7.2	6.3	5.9	-7.3
Eksport PKS Barangan dan Perkhidmatan - Perubahan Peratusan Tahunan (%) <i>SMEs Exports of Goods and Services - Annual Percentage Change (%)</i>	7.2	3.4	2.6	-33.1
Guna Tenaga PKS - Perubahan Peratusan Tahunan (%) <i>SMEs Employment - Annual Percentage Change (%)</i>	3.4	3.2	3.0	-0.9
Nilai Ditambah PKS Pada Harga Malar 2015 - Peratus Sumbangan kepada KDNK (%) <i>Value Added of SMEs at Constant 2015 Prices - Percentage Share to GDP (%)</i>	37.8	38.3	38.9	38.2
Eksport PKS Barangan dan Perkhidmatan - Peratus Sumbangan kepada Jumlah Eksport Barangan dan Perkhidmatan (%) <i>SMEs Exports of Goods and Services - Percentage Share to Total of Exports Goods and Services (%)</i>	17.3	17.3	17.9	13.5
Guna Tenaga PKS - Peratus Sumbangan kepada Guna Tenaga Malaysia (%) <i>SMEs Employment - Percentage Share to Malaysia's Employment (%)</i>	47.6	48.0	48.4	48.0
Pembentukan Modal Tetap Kasar (PMTK) - RM Juta <i>Gross Fixed Capital Formation (GFCF) - RM Million</i>	331,093	335,592	328,581	281,060
Pembentukan Modal Tetap Kasar (PMTK) - Perubahan Peratusan Tahunan (%) <i>Gross Fixed Capital Formation (GFCF) - Annual Percentage Change (%)</i>	6.1	1.4	-2.1	-14.5

Sumber: Jabatan Perangkaan Malaysia
Source: Department of Statistics Malaysia

Nota/ Note:

Data 2019 adalah anggaran, manakala data 2020 adalah permulaan; serta tertakluk kepada pindaan dalam keluaran berikutnya.

The 2019 data are estimates, while 2020 data is preliminary; and subject to revision in later issues.

Jadual 15.0 : Statistik Kewangan kerajaan, Pasaran Kewangan dan Modal, Malaysia
Table 15.0 : Statistics of Government Finance, Financial and Capital Market, Malaysia

	2017	2018	2019	2020	2021
Kewangan Kerajaan/ Government finance (RM million)					
Hasil / Revenue	220,406	232,883	264,415	225,075	221,023
Perbelanjaan mengurus / Operating expenditure	217,695	230,960	263,343	224,600	219,600
Baki semasa / Current balance	2,711	1,922	1,072	476	1,423
Perbelanjaan Pembangunan (Bersih) Development expenditure (Net)	43,032	55,307	52,570	50,101	61,200
Kumpulan Wang Covid-19 / COVID-19 Fund	-	-	-	38,019	39,000
Baki keseluruhan / Overall balance	-40,321	-53,385	-51,498	-87,644	-98,777
% KDNK / % of GDP	-3.0	-3.7	-3.4	-6.2	-6.5
Hasil Terperinci Kerajaan Persekutuan (RM juta)					
<i>Details of Federal Government Revenue (RM million)</i>					
Jumlah cukai langsung / Total direct tax	116,024	130,035	134,723	112,511	120,048
Cukai Pendapatan Individu / Individual income Tax	28,945	32,605	38,680	38,953	36,400
Cukai Pendapatan Syarikat / Companies income Tax	64,465	66,474	63,751	50,065	60,588
Cukai Pendapatan Petroleum / Petroleum income Tax	11,761	20,082	20,783	12,772	11,500
Cukai Pendapatan Koperasi / Cooperatives income Tax	74	171	189	59	154
Cukai Pegangan / Withholding Tax	3,266	3,117	3,061	2,993	3,115
Lain-lain / Others	7,512	7,586	8,259	7,669	8,291
Jumlah cukai tidak langsung / Total indirect tax	61,634	44,026	45,843	41,887	41,782
GST/ SST	44,352	25,680	27,668	26,773	26,528
Duti Eksais / Excise Duties	10,112	10,779	10,511	9,855	9,760
Duti Import / Import Duty	2,784	2,897	2,733	2,346	2,330
Duti Eksport / Export Duty	1,355	1,725	1,126	746	1,406
Lain-lain / Others	3,031	2,945	3,805	2,167	1,758
Hasil bukan cukai / Non-tax revenue	42,748	58,822	83,849	70,677	59,193
Lesen dan permit / Licenses and permits	12,777	14,027	14,499	10,931	10,252
Pendapatan pelaburan / Investment income	21,638	31,889	60,058	46,067	35,989
Lain-lain / Others	8,333	12,906	9,292	13,679	12,952
Agregat Kewangan (RM juta)					
<i>Monetary Aggregates (RM million)</i>					
M1	422,820	427,721	452,560	523,663	578,302
M2	1,730,466	1,885,094	1,950,568	2,037,481	2,165,807
M3	1,736,445	1,894,517	1,961,554	2,040,994	2,171,799
Kadar Dasar Semalaman pada akhir tempoh (%) Overnight Policy Rate as at period end (%)	3.00	3.25	3.00	1.75	1.75
Kadar Faedah Purata Institusi Perbankan (%)					
<i>Interest Rates of Banking Institutions (%)</i>					
Kadar Faedah Deposit Tabungan Bank Perdagangan Savings Deposit Rate - Commercial Bank	0.96	1.04	1.01	0.61	0.54
Deposit Tetap 12 bulan Fixed Deposit Rate 12 months	3.09	3.31	3.17	2.13	1.72
Kadar Berian Pinjaman Purata Bank Perdagangan Average Lending Rate - Commercial Bank	4.61	4.93	4.88	3.94	3.44
Indikator Utama Bursa Malaysia/ Bursa Malaysia's Key Indicators					
FTSE Bursa Malaysia KLCI, FBM KLCI	1,796.8	1,690.6	1,588.8	1,627.2	1,567.5
Nilai Pasaran / Market Capitalisation (RM billion)	1,906.8	1,700.4	1,711.8	1,817.3	1,789.2
Nilai Dagangan/ Value Traded (RM billion)	614.8	625.5	525.2	1,068.0	897.0
Volum Dagangan/ Volume Traded (Billion Unit)	641.3	643.2	653.1	1,855.8	1,433.4

Sumber / Source:

Kementerian Kewangan Malaysia / Ministry of Finance

Bank Negara Malaysia / Central Bank of Malaysia

Bursa Malaysia Securities Berhad / Bursa Malaysia Securities Berhad

Nota/ Note:

Data bagi Kewangan Kerajaan 2021 adalah anggaran disemak oleh Kementerian Kewangan Malaysia.

Data for Government Finance 2021 are revised estimates by Ministry of Finance, Malaysia.

Jadual 16.0 : Statistik Utama Akaun Satelit Pelancongan (ASP), Malaysia

Table 16.0 : Principal statistics Tourism Satellite Account (TSA), Malaysia

Statistik utama Akaun Satelit Pelancongan (ASP) <i>Principal statistics Tourism Satellite Account (TSA)</i>	2017	2018	2019	2020
Akaun Satelit Pelancongan (Nilai) <i>Tourism Satellite Account (Value)</i>				
Nilai Ditambah Kasar Industri Pelancongan (NDKIP) (RM Juta) <i>Gross Value Added of Tourism Industries (GVATI) (RM Million)</i>	200,682	220,385	240,527	199,355
Keluaran Dalam Negeri Kasar Pelancongan Langsung (KDNKPL) (RM Juta) <i>Tourism Direct Gross Domestic Product (TDGDP) (RM Million)</i>	87,895	94,575	102,033	28,528
Perbelanjaan pelancongan inbound bagi pelawat (RM Juta) <i>Inbound tourism expenditure of visitors (RM Million)</i>	85,731	87,682	89,421	13,749
Perbelanjaan pelancongan domestik bagi pelawat (RM Juta) <i>Domestic tourism expenditure of visitors (RM Million)</i>	73,662	82,741	92,638	38,635
Perbelanjaan pelancongan outbound bagi pelawat (RM Juta) <i>Outbound tourism expenditure of visitors (RM Million)</i>	38,884	41,129	44,800	17,139
Guna tenaga dalam industri pelancongan ('000) <i>Employment in the tourism industry ('000)</i>	3,309	3,471	3,562	3,458
Akaun Satelit Pelancongan - Perubahan Peratusan Tahunan (%) <i>Tourism Satellite Account - Annual Percentage Change (%)</i>				
Nilai Ditambah Kasar Industri Pelancongan (NDKIP) <i>Gross Value Added of Tourism Industries (GVATI)</i>	10.5	9.8	9.1	-17.1
Keluaran Dalam Negeri Kasar Pelancongan Langsung (KDNKPL) <i>Tourism Direct Gross Domestic Product (TDGDP)</i>	7.1	7.6	7.9	-72.0
Perbelanjaan pelancongan inbound bagi pelawat <i>Inbound tourism expenditure of visitors</i>	5.0	2.3	2.0	-84.6
Perbelanjaan pelancongan domestik bagi pelawat <i>Domestic tourism expenditure of visitors</i>	10.8	12.3	12.0	-58.3
Perbelanjaan pelancongan outbound bagi pelawat <i>Outbound tourism expenditure of visitors</i>	14.2	5.8	8.9	-61.7
Guna tenaga dalam industri pelancongan <i>Employment in the tourism industry</i>	4.0	4.9	2.6	-2.9
Akaun Satelit Pelancongan - Peratus Sumbangan kepada KDNK (%) <i>Tourism Satellite Account - Percentage Share to GDP (%)</i>				
Nilai Ditambah Kasar Industri Pelancongan (NDKIP) <i>Gross Value Added of Tourism Industries (GVATI)</i>	14.6	15.2	15.9	14.1
Keluaran Dalam Negeri Kasar Pelancongan Langsung (KDNKPL) <i>Tourism Direct Gross Domestic Product (TDGDP)</i>	6.5	6.6	6.8	2.0

Sumber: Jabatan Perangkaan Malaysia
Source: Department of Statistics Malaysia

Nota/ Note:

Data 2019 adalah anggaran, manakala data 2020 dan 2021 adalah permulaan; serta tertakluk kepada pindaan dalam keluaran berikutnya.
The 2019 data are estimates, while 2020 and 2021 data are preliminary; and subject to revision in later issues.

Jadual 17.0 : Statistik utama Akaun Satelit Teknologi Maklumat & Komunikasi (ASTMK) , Malaysia

Table 17.0 : Principal statistics of Information and Communication Technology Satellite Account (ICTSA), Malaysia

Statistik utama Akaun Satelit Teknologi Maklumat & Komunikasi (ASTMK) <i>Principal statistics Information and Communication Technology Satellite Account (ICTSA)</i>	2017	2018	2019	2020
Akaun Satelit Teknologi Maklumat & Komunikasi (Nilai) <i>Information and Communication Technology Satellite Account (Value)</i>				
Nilai Ditambah Kasar Industri TMK (NDKTMK) (RM Juta) <i>Gross Value Added of ICT Industry (GVAICT) (RM Million)</i>	171,981	183,042	195,150	201,591
Eksport Produk TMK (RM Juta) <i>Exports of ICT products (RM Million)</i>	265,234	302,905	296,133	314,436
Import Produk TMK (RM Juta) <i>Imports of ICT products (RM Million)</i>	209,008	214,964	204,608	215,726
Nilai Ditambah Kasar e-dagang (RM Juta) <i>Gross Value Added of e-commerce (RM Million)</i>	107,303	117,448	129,155	163,348
Sumbangan TMK kepada ekonomi (NDKTMK, e-dagang) (RM Juta) <i>ICT Contribution to Economy (GVAICT, e-commerce) (RM Million)</i>	250,764	270,149	289,798	320,002
Guna Tenaga Dalam Industri TMK ('000) <i>Employment in the ICT industry ('000)</i>	1,094	1,122	1,136	1,158
Akaun Satelit Teknologi Maklumat & Komunikasi - Perubahan Peratusan Tahunan (%) <i>Information and Communication Technology Satellite Account - Annual Percentage Change (%)</i>				
Nilai Ditambah Kasar Industri TMK (NDKTMK) <i>Gross Value Added of ICT Industry (GVATI)</i>	8.6	6.4	6.6	3.3
Eksport Produk TMK <i>Exports of ICT products</i>	22.4	14.2	-2.2	6.2
Import Produk TMK <i>Imports of ICT products</i>	21.4	2.8	-4.8	5.4
Nilai Ditambah Kasar e-dagang <i>Gross Value Added of e-commerce</i>	12.2	9.5	10.0	26.5
Sumbangan TMK kepada ekonomi (NDKTMK, e-dagang) <i>ICT Contribution to Economy (GVAICT, e-commerce)</i>	10.0	7.7	7.3	10.4
Guna Tenaga Dalam Industri TMK <i>Employment in the ICT industry</i>	2.1	2.6	1.2	2.0
Akaun Satelit Teknologi Maklumat & Komunikasi - Peratus Sumbangan kepada KDNK (%) <i>Information and Communication Technology Satellite Account - Percentage Share to GDP (%)</i>				
Nilai Ditambah Kasar Industri TMK (NDKTMK) <i>Gross Value Added of ICT Industry (GVATI)</i>	12.5	12.6	12.9	14.2
Nilai Ditambah Kasar e-dagang <i>Gross Value Added of e-commerce</i>	7.8	8.1	8.5	11.5
Sumbangan TMK kepada ekonomi (NDKTMK, e-dagang) <i>ICT Contribution to Economy (GVAICT, e-commerce)</i>	18.3	18.7	19.2	22.6

Sumber: Jabatan Perangkaan Malaysia
Source: Department of Statistics Malaysia

Nota/ Note :

Data 2019 adalah anggaran manakala data 2020 adalah permulaan serta tertakluk kepada pindaan dalam keluaran berikutnya.
The 2019 data are estimated while 2020 data is preliminary, and subject to revision in later issues.

Jadual 18.0 : Statistik utama Stok Modal, Malaysia

Table 18.0 : Principal statistics of Capital Stock, Malaysia

Statistik utama Stok Modal <i>Principal statistics Capital Stock</i>	2017	2018	2019	2020
Stok Modal pada harga malar (RM Juta) <i>Capital Stock at constant 2015 prices (RM Million)</i>				
Stok Modal Kasar (SMK) <i>Gross Capital Stock (GKS)</i>	4,646,419	4,849,442	5,039,787	5,173,667
Stok Modal Bersih (SMB) <i>Net Capital Stock (NKS)</i>	2,933,311	3,055,118	3,164,788	3,221,960
Stok Modal Produktif (SMP) <i>Productive Capital Stock (PKS)</i>	3,829,478	3,993,429	4,144,953	4,240,932
Penggunaan Modal Tetap (PMT) <i>Consumption of Fixed Capital (COFC)</i>	205,780	214,902	222,825	226,966
Stok Modal pada harga malar - Perubahan Peratusan Tahunan (%) <i>Capital Stock at constant 2015 prices - Annual Percentage Change (%)</i>				
Stok Modal Kasar (SMK) <i>Gross Capital Stock (GKS)</i>		4.4	3.9	2.7
Stok Modal Bersih (SMB) <i>Net Capital Stock (NKS)</i>		4.2	3.6	1.8
Stok Modal Produktif (SMP) <i>Productive Capital Stock (PKS)</i>		4.3	3.8	2.3
Penggunaan Modal Tetap (PMT) <i>Consumption of Fixed Capital (COFC)</i>		4.4	3.7	1.9

Sumber: Jabatan Perangkaan Malaysia
Source: Department of Statistics Malaysia

Nota/ Note :

Data 2019 adalah anggaran manakala data 2020 adalah permulaan serta tertakluk kepada pindaan dalam keluaran berikutnya.
The 2019 data are estimated while 2020 data is preliminary, and subject to revision in later issues.

Jadual 19.0 : Statistik imbangan pembayaran, Malaysia
Table 19.0 : Balance of payments statistics, Malaysia

STATISTIK TERPILIH SELECTED STATISTICS	2017	2018	2019	2020	2021
IMBANGAN PEMBAYARAN, BERSIH (RM JUTA)¹ <i>BALANCE OF PAYMENTS, NET (RM MILLION)¹</i>					
Akaun Semasa / Current Account	38,296	32,295	52,918	60,007	53,469
Barangan / Goods	117,113	114,621	124,738	138,709	170,220
Perkhidmatan / Services	-22,859	-17,515	-10,875	-47,448	-61,069
Pendapatan primer / Primary income	-38,658	-45,082	-39,496	-28,584	-46,191
Pendapatan sekunder / Secondary income	-17,300	-19,729	-21,450	-2,670	-9,491
Akaun Modal / Capital Account	-26	-89	371	-428	-783
Akaun Kewangan / Financial Account	-4,730	11,430	-38,024	-76,155	29,656
Pelaburan Langsung / Direct Investment	16,171	10,103	6,555	2,756	32,854
Pelaburan Langsung di Luar Negeri / Direct Investment Abroad	-24,248	-20,638	-25,810	-11,883	-22,052
Pelaburan Langsung Asing di Malaysia / Foreign Direct Investment	40,419	30,741	32,364	14,639	54,906
KEDUDUKAN PELABURAN ANTARABANGSA <i>INTERNATIONAL INVESTMENT POSITION</i>	-30,382	-72,609	-38,844	67,480	90,953
PELABURAN DILULUSKAN <i>APPROVED INVESTMENT (MIDA)</i>	21,545	58,022	54,444	56,580	n.a
Johor	5,097	24,040	6,539	4,205	n.a
Kedah	1,160	1,627	8,086	2,256	n.a
Kelantan	n.a	25	6	n.a	n.a
Melaka	2,258	773	270	1,272	n.a
Negeri Sembilan	724	1,604	1,307	3,790	n.a
Pahang	823	7,572	4,491	3,750	n.a
Pulau Pinang	8,538	3,693	15,000	10,550	n.a
Perak	338	938	1,624	1,149	n.a
Perlis	n.a	n.a	53	n.a	n.a
Selangor	2,171	10,837	10,415	11,479	n.a
Terengganu	36	4,582	50	1,817	n.a
Sabah	45	46	4,853	11	n.a
Sarawak	351	2,259	1,745	15,253	n.a
W.P. Kuala Lumpur	4	26	5	1,048	n.a
W.P. Labuan	n.a	n.a	n.a	n.a	n.a
W.P. Putrajaya	n.a	n.a	n.a	n.a	n.a

Sumber:
Jabatan Perangkaan Malaysia
Lembaga Pembangunan Pelaburan Malaysia
Source:
Department of Statistics Malaysia
Malaysian Investment Development Authority
Nota/ Note :
Data 2020 dan 2021 adalah provisional dan tertakluk kepada pindaan dalam keluaran berikutnya.
The 2020 and 2021 data are provisional and subject to revision in later issues.

Jadual 20.0: Eksport, import, jumlah dagangan dan imbalan dagangan, Malaysia

Table 20.0: Exports, imports, total trade and balance of trade, Malaysia

ALIRAN PERDAGANGAN TRADE FLOW	Nilai (RM juta) Value (RM million)					Pertumbuhan tahunan (%) Annual Growth (%)			
	2017	2018	2019	2020	2021	2018	2019	2020	2021
Eksport/ Exports	934,927	1,003,587	995,072	983,827	1,239,802	7.3	-0.8	-1.1	26.0
Import / Imports	836,422	879,804	849,411	800,481	987,244	5.2	-3.5	-5.8	23.3
antaranya/ of which:									
Barangan Modal/ Capital Goods	115,566	112,453	100,179	90,733	103,880	-2.7	-10.9	-9.4	14.5
Barangan Perantara/ Intermediate Goods	478,933	462,212	467,211	429,190	544,832	-3.5	1.1	-8.1	26.9
Barangan Penggunaan/ Consumption Goods	71,037	73,053	74,155	74,134	83,896	2.8	1.5	0.0	13.2
Jumlah Dagangan/ Total Trade	1,771,349	1,883,391	1,844,483	1,784,308	2,227,046	6.3	-2.1	-3.3	24.8
Imbalan Dagangan/ Balance of Trade	98,505	123,783	145,661	183,346	252,558	25.7	17.7	25.9	37.7
Import Barangan Pertanian Terpilih <i>Imports of Selected Agriculture Goods</i>									
Daging Lembu/ Beef	2,241	2,090	1,933	2,162	2,323	-6.7	-7.5	11.9	7.4
Ayam Itik/ Poultry	493	638	670	601	774	29.4	5.0	-10.2	28.8
Sayur-sayuran, Segar atau Didinginkan <i>Vegetables, Fresh or Chilled</i>	4,915	4,483	4,441	4,852	5,238	-8.8	-1.0	9.3	8.0
Jagung (Termasuk Jagung Manis) <i>Maize (Including Sweet Corn)</i>	3,200	3,338	3,269	3,333	4,668	4.3	-2.0	2.0	40.0
Gula Daripada Bif Atau Tebu Mentah <i>Raw Beet And Cane Sugar</i>	3,967	2,972	2,609	3,207	3,868	-25.1	-12.2	22.9	20.6
Bahan Makanan Untuk Binatang (Tidak Termasuk Bijian Belum dikilangkan) <i>Feeding Stuff For Animals (Excluding Unmilled Cereals)</i>	4,696	4,582	4,514	4,576	5,540	-2.4	-1.5	1.4	21.1
Baja Dikilangkan <i>Fertilizers, Manufactured</i>	4,298	4,357	3,340	3,199	5,251	1.4	-23.3	-4.2	64.1
5 Rakan Dagangan Utama (Jumlah Dagangan) <i>Top 5 Trading Partners (Total Trade)</i>	970,083	1,015,351	997,040	993,450	1,234,495	4.7	-1.8	-0.4	24.3
China	290,402	314,564	316,598	331,440	421,067	8.3	0.6	4.7	27.0
Singapura/ Singapore	228,357	243,320	226,574	215,824	267,109	6.6	-6.9	-4.7	23.8
Amerika Syarikat/ United States	153,955	155,758	165,220	178,785	217,105	1.2	6.1	8.2	21.4
Kesatuan Eropah/ European Union	158,162	167,467	159,056	143,260	180,232	5.9	-5.0	-9.9	25.8
Jepun/ Japan	139,208	134,242	129,592	124,142	148,982	-3.6	-3.5	-4.2	20.0
Sumbangan kepada Jumlah dagangan Malaysia (%) <i>Contribution to Malaysia's Total Trade (%)</i>	54.8	53.9	54.1	55.7	55.4				

Sumber: Jabatan Perangkaan Malaysia
Source: Department of Statistics Malaysia

Nota/ Note:

Data 2021 adalah provisional.

The 2021 data is provisional.

Jadual 21.0 : Statistik Utama Pelancongan Domestik, Malaysia*Table 21.0 : Principal Statistics of Domestic Tourism, Malaysia*

Statistik Utama Pelancongan Domestik <i>Principal Statistics Domestic Tourism</i>	2017	2018	2019	2020
Jumlah Perbelanjaan (RM juta) <i>Total Expenditure (RM million)</i>	83,103	92,561	103,184	40,424
Pelawat Domestik/ Domestic Visitors	73,662	82,741	92,638	38,635
Isi Rumah yang Dilawati/ Visited Households	9,440	9,820	10,546	1,790
Jumlah Pelawat ('000) <i>Number of Visitors</i>	205,408	221,272	239,121	131,660
Pelawat Harian/ Excursionist	134,885	134,885	134,885	134,885
Pelancong/ Tourist	70,523	70,523	70,523	70,523
Jumlah Perjalanan Pelancongan ('000) <i>Number of Tourism Trips</i>	276,147	302,415	332,378	146,990

Sumber: Jabatan Perangkaan Malaysia
Source: Department of Statistics Malaysia

Jadual 22.0: Statistik Pasaran Buruh, Malaysia

Table 22.0: Labour Market Statistics, Malaysia

	2017	2018	2019	2020	2021
1 Statistik Utama Tenaga Buruh					
<i>Principal Statistics of Labour Force</i>					
Tenaga Buruh					
<i>Labour Force ('000)</i>	14,980.1	15,280.3	15,581.6	15,667.7	16,141.9
Penduduk Bekerja					
<i>Employed Persons ('000)</i>	14,476.8	14,776.0	15,073.4	14,956.7	15,400.5
Penganggur					
<i>Unemployed ('000)</i>	503.3	504.3	508.2	711.0	741.4
Luar Tenaga Buruh					
<i>Outside Labour Force ('000)</i>	7,065.0	7,094.4	7,103.5	7,225.5	7,392.4
Kadar Penyertaan Tenaga Buruh					
<i>Labour Force Participation Rate (%)</i>	68.0	68.3	68.7	68.4	68.6
Kadar Pengangguran					
<i>Unemployment Rate (%)</i>	3.4	3.3	3.3	4.5	4.6
Penduduk Bekerja Mengikut Kemahiran					
<i>Employed Persons by Skill</i>					
Mahir					
<i>Skilled ('000)</i>	3,984.8	4,021.6	4,151.9	4,223.3	**
Separuh Mahir					
<i>Semi-skilled ('000)</i>	8,631.6	8,925.8	9,059.0	8,953.1	**
Berkemahiran Rendah					
<i>Low-skilled ('000)</i>	1,860.4	1,828.7	1,862.5	1,780.3	**
Penduduk Bekerja Mengikut Pencapaian Pendidikan					
<i>Employed Persons by Education Attainment</i>					
Tertiari					
<i>Tertiary ('000)</i>	4,061.5	4,229.4	4,435.2	4,778.7	**
Menengah					
<i>Secondary ('000)</i>	8,079.3	8,216.5	8,375.0	8,313.8	**
Rendah					
<i>Primary ('000)</i>	1,956.3	1,928.5	1,821.2	1,506.3	**
Tiada Pendidikan Rasmi					
<i>No Formal Education ('000)</i>	379.7	401.5	442.0	358.0	**
2 Statistik Gaji & Upah					
<i>Salaries & Wages Statistics</i>					
Bilangan Penerima					
<i>Number of Recipients ('000)</i>	8,677.1	8,761.2	9,195.2	9,390.7	**
Penengah Gaji & Upah Bulanan Pekerja					
<i>Median Monthly Salaries & Wages of Employees (RM)</i>	2,160	2,308	2,442	2,062	**
Purata Gaji & Upah Bulanan Pekerja					
<i>Mean Monthly Salaries & Wages of Employees (RM)</i>	2,879	3,087	3,224	2,933	**

Sumber: Jabatan Perangkaan Malaysia
Source : Department of Statistics Malaysia

Nota/ Note :

**Data awalan 2021 adalah tersedia bagi statistik utama sahaja. Perincian data tahun 2021 akan tersedia secara berperingkat mulai April 2022

**Preliminary data for 2021 is available for principal statistics only. Detailed statistics for 2021 will be available in stages starting April 2022

Jadual 22.0: Statistik Pasaran Buruh, Malaysia (Samb.)

Table 22.0: Labour Market Statistics, Malaysia (Cont'd)

	2017	2018	2019	2020	2021
3 Statistik Siswazah					
<i>Graduate Statistics</i>					
Tenaga Buruh					
<i>Labour Force ('000)</i>	3,834.5	4,059.7	4,286.0	4,555.5	**
Penduduk Bekerja					
<i>Employed Persons ('000)</i>	3,680.0	3,901.3	4,120.8	4,353.1	**
Penganggur^a					
<i>Unemployed^a ('000)</i>	154.5	158.4	165.2	202.4	**
Luar Tenaga Buruh					
<i>Outside Labour Force ('000)</i>	767.1	793.7	844.0	800.9	**
Kadar Penyertaan Tenaga Buruh					
<i>Labour Force Participation Rate (%)</i>	83.3	83.6	83.5	85.0	**
Kadar Pengangguran^a					
<i>Unemployment Rate^a (%)</i>	4.0	3.9	3.9	4.4	**
Penengah Gaji & Upah Bulanan Siswazah Bekerja					
<i>Median Monthly Salaries & Wages of Employed Graduates (RM)</i>	4,676	4,897	5,020	4,489	**
Purata Gaji & Upah Bulanan Siswazah Bekerja					
<i>Mean Monthly Salaries & Wages of Employed Graduates (RM)</i>	3,550	3,936	4,300	3,815	**
4 Produktiviti Buruh					
<i>Labour Productivity</i>					
Produktiviti Buruh, Nilai Ditambah per Jam Bekerja					
<i>Labour Productivity, Value Added per Hours Worked (RM)</i>	38.4	39.7	40.7	42.0	41.0
Perubahan Peratusan Tahunan Produktiviti Buruh, Nilai Ditambah per Jam Pekerja					
<i>Annual Percentage Change of Labour Productivity, Value Added per Hour Worked (%)</i>	3.7	3.5	2.3	3.4	-2.6
Produktiviti Buruh, Nilai Ditambah per Pekerja					
<i>Labour Productivity, Value Added per Employment (RM)</i>	89,964	92,083	94,162	89,022	90,647
Perubahan Peratusan Tahunan Produktiviti Buruh, Nilai Ditambah per Pekerja					
<i>Annual Percentage Change of Labour Productivity, Value Added per Employment (%)</i>	3.8	2.4	2.3	-5.5	1.8
5 Prestasi Malaysia dalam Buku Daya Saing Dunia 2021¹					
<i>Malaysia's Performance in the World Competitiveness Yearbook 2021¹</i>	24	22	22	27	25
Prestasi Ekonomi					
<i>Economic Performance</i>	13	8	11	9	15
Kecekapan Kerajaan					
<i>Government Efficiency</i>	25	23	24	30	30
Kecekapan Perniagaan					
<i>Business Efficiency</i>	19	17	18	29	24
Infrastruktur					
<i>Infrastructure</i>	32	33	28	31	32

Sumber: Jabatan Perangkaan Malaysia

¹Perbadanan Produktiviti Malaysia, *In The IMD World Competitiveness Yearbook 2021*

Source : Department of Statistics Malaysia

¹ Malaysia Productivity Corporation, *Malaysia in the IMD World Competitiveness Yearbook, 2021*

Nota/ Notes :

^aPenggunaan data secara berhati-hati kerana faktor ralat piawai relatif yang tinggi

^aData to be used with caution due to high relative standard error

**Data awalan 2021 adalah tersedia bagi statistik utama sahaja. Perincian data tahun 2021 akan tersedia secara berperingkat mulai April 2022

**Preliminary data for 2021 is available for principal statistics only. Detailed statistics for 2021 will be available in stages starting April 2022

Jadual 23.0 : Indeks Harga Pengguna dan Inflasi Tahunan Mengikut Kumpulan Utama, Malaysia

Table 23.0 : Consumer Price Index and Annual Inflation by Main Group, Malaysia

	2017	2018	2019 (2010=100)	2020	2021
Indeks Harga Pengguna					
<i>Consumer Price Index</i>					
Jumlah <i>Total</i>	119.5	120.7	121.5	120.1	123.1
Makanan & Minuman <i>Food & Beverages</i>	128.8	130.9	133.1	134.8	137.1
Minuman Alkohol & Tembakau <i>Alcoholic Beverages & Tobacco</i>	165.5	165.3	167.8	168.3	169.2
Pakaian & Kasut <i>Clothing & Footwear</i>	98.2	96.2	94.3	93.5	93.1
Perumahan, Air, Elektrik, Gas & Bahan Api Lain <i>Housing, Water, Electricity, Gas & Other Fuels</i>	116.7	119.0	121.3	119.2	121.0
Hiasan, Perkakasan & Penyelenggaraan Isi Rumah <i>Furnishings, Household Equipment & Routine Household Maintenance</i>	114.4	114.8	116.4	116.7	118.6
Kesihatan <i>Health</i>	120.9	121.9	122.7	124.1	124.6
Pengangkutan <i>Transport</i>	115.9	117.7	114.0	102.6	113.9
Komunikasi <i>Communication</i>	97.7	96.0	96.4	97.5	97.5
Perkhidmatan Rekreasi & Kebudayaan <i>Recreation Services & Culture</i>	111.5	111.0	111.8	112.3	112.8
Pendidikan <i>Education</i>	116.7	118.0	119.7	120.9	121.1
Restoran & Hotel <i>Restaurants & Hotels</i>	128.2	130.2	131.8	132.4	132.9
Pelbagai Barangan & Perkhidmatan <i>Miscellaneous Goods & Services</i>	114.2	112.6	113.0	116.0	116.6
Inflasi Tahunan (Perubahan %)					
<i>Annual Inflation (% Change)</i>					
Jumlah <i>Total</i>	3.7	1.0	0.7	-1.2	2.5
Makanan & Minuman <i>Food & Beverages</i>	4.0	1.6	1.7	1.3	1.7
Minuman Alkohol & Tembakau <i>Alcoholic Beverages & Tobacco</i>	0.2	-0.1	1.5	0.3	0.5
Pakaian & Kasut <i>Clothing & Footwear</i>	-0.3	-2.0	-2.0	-0.8	-0.4
Perumahan, Air, Elektrik, Gas & Bahan Api Lain <i>Housing, Water, Electricity, Gas & Other Fuels</i>	2.2	2.0	1.9	-1.7	1.5
Hiasan, Perkakasan & Penyelenggaraan Isi Rumah <i>Furnishings, Household Equipment & Routine Household Maintenance</i>	2.1	0.3	1.4	0.3	1.6
Kesihatan <i>Health</i>	2.5	0.8	0.7	1.1	0.4
Pengangkutan <i>Transport</i>	13.2	1.6	-3.1	-10.0	11.0
Komunikasi <i>Communication</i>	-0.4	-1.7	0.4	1.1	0.0
Perkhidmatan Rekreasi & Kebudayaan <i>Recreation Services & Culture</i>	1.9	-0.4	0.7	0.4	0.4
Pendidikan <i>Education</i>	1.7	1.1	1.4	1.0	0.2
Restoran & Hotel <i>Restaurants & Hotels</i>	2.5	1.6	1.2	0.5	0.4
Pelbagai Barangan & Perkhidmatan <i>Miscellaneous Goods & Services</i>	1.2	-1.4	0.4	2.7	0.5

Sumber: Jabatan Perangkaan Malaysia
Source: Department of Statistics Malaysia

Jadual 23.1 : Harga purata item terpilih, Malaysia

Table 23.1 : Average price for selected items, Malaysia

ITEM TERPILIH SELECTED ITEMS		2019	2020	2021
Sayuran Vegetables				
Bayam/ Spinach	Kg	4.45	4.57	4.86
Bendi/ Ladies Fingers	Kg	7.32	7.53	7.81
Petola/ Angel Gourd	Kg	5.52	5.54	5.89
Bawang Besar, India/ Onions Big, India	Kg	3.81	5.20	4.70
Cili (Burung/padi) Import/ Chilli (Burung/padi) Import	200 gm	2.62	2.64	2.72
Cili Merah (Kulai)/ Red Chilli (Kulai)	Kg	15.51	15.34	15.18
Cili Merah (Minyak)/ Red Chilli (Minyak)	Kg	14.40	14.04	13.82
Kacang Panjang/ Long Beans	Kg	6.34	6.56	6.85
Kacang Buncis/ French Beans	Kg	8.89	9.67	10.16
Kobis Bulat/ Round Cabbage	Kg	3.91	4.17	4.50
Kobis Bunga/ Cauliflower	Kg	7.97	8.59	9.32
Lobak Merah/ Carrot	Kg	4.25	4.33	4.65
Sawi, Bunga (Choy Sum)/ Choy Sum, Bunga	Kg	6.77	7.01	7.51
Tomato/ Tomatoes	Kg	4.96	5.71	5.63
Terung/ Brinjals	Kg	6.40	6.99	7.30
Timun/ Cucumber	Kg	3.39	3.40	3.69
Buah-Buahan Fruits				
Epal Fuji/ Apple Fuji	biji/ each	1.85	1.80	1.90
Epal (Green Skin)/ Apple (Green Skin)	biji/ each	1.16	1.15	1.19
Epal (Red Skin, Gala)/ Apple (Red Skin, Gala)	biji/ each	1.21	1.25	1.28
Belik/ Papaya	Kg	3.71	3.55	3.76
Nenas/ Pineapple	Kg	3.84	3.91	3.95
Pisang Emas/ Pisang Emas (Banana)	Kg	4.27	4.41	4.51
Pisang Rastali/ Pisang Rastali (Banana)	Kg	4.12	4.29	4.35
Pisang Berangan/ Pisang Berangan (Banana)	Kg	4.73	4.98	4.94
Tembikai, Tanpa Biji/ Watermelon, Seedless	Kg	2.80	2.98	3.07
Kelapa dan Telur Coconut & Eggs				
Kelapa Parut/ Coconut Grated	Kg	7.33	7.46	7.48
Santan/ Fresh Coconut Milk	Kg	10.21	10.50	10.53
Telur Gred A/ Hen's Egg Grade A	10 biji/ each	4.16	3.83	4.03
Telur Gred B/ Hen's Egg Grade B	10 biji/ each	3.94	3.57	3.74
Telur Gred C/ Hen's Egg Grade C	10 biji/ each	3.80	3.32	3.47
Ikan, Ayam dan Daging Fish, Chicken & Meat				
Ikan Bawal Hitam/ Black Pomfret (Fish)	Kg	26.11	27.00	27.67
Ikan Cencaru/ Hardtail Scad (Fish)	Kg	10.06	10.20	10.92
Ikan Kembong/ Indian Mackerel (Fish)	Kg	14.71	14.76	15.28
Ikan Kerisi/ Threadfin Bream (Fish)	Kg	14.11	14.28	14.72
Ikan Merah/ Red Snapper (Fish)	Kg	33.58	33.68	34.87
Ikan Tenggiri, Batang/ Spanish Mackerel, Batang (Fish)	Kg	31.77	32.52	34.30
Ikan Tongkol, Hitam/ Longtail Tuna, Black (Fish)	Kg	11.90	11.99	12.63
Ikan Selayang/ Selayang (Fish)	Kg	9.85	9.78	11.04
Ikan Siakap/ Siakap (Fish)	Kg	17.97	17.72	18.11
Ayam/ Chicken	Kg	8.21	8.44	8.80
Daging Lembu/ Beef	Kg	31.99	32.21	34.54
Udang, Sotong dan Ketam Prawn, Cuttlefish and Crab				
Udang (8-12 sm)/ Prawns (8 – 12 cm)	Kg	30.46	31.21	32.20
Sotong (10-12 sm)/ Cuttlefish Fresh (10 – 12 cm)	Kg	24.45	26.47	29.21
Ketam/ Crabs	Kg	28.69	29.33	29.88
Makanan dan Minuman Food & Beverages				
Nasi Lemak/ Nasi Lemak	bungkus/ each	2.81	2.84	2.87
Nasi Kosong/ Plain Rice	pinggan/ plate	1.48	1.50	1.55
Nasi Goreng/ Fried Rice	pinggan/ plate	5.07	5.14	5.26
Kuey Teow Goreng/ Fried Kuey Teow	pinggan/ plate	5.03	5.12	5.26
Mee Hoon Goreng/ Fried Mee Hoon	pinggan/ plate	5.00	5.09	5.22
Nasi Biryani/ Biryani Rice	pinggan/ plate	8.33	8.51	8.68
Roti Canai/ Roti Canai	keping/ each	1.12	1.13	1.14
Air Minuman/ Drinking Water	500 ml	0.70	0.70	0.70
Satay Ayam/ Chicken Satay	cucuk/ each	0.75	0.77	0.80
Nasi Ayam/ Chicken Rice	pinggan/ plate	5.38	5.49	5.59
Teh Tarik/ Teh Tarik	cawan/ cup	1.59	1.61	1.64
Kopi-O/ Kopi-O	cawan/ cup	1.32	1.33	1.37
Teh-O/ Teh-O	cawan/ cup	1.26	1.27	1.31
Milo/ Milo	cawan/ cup	1.98	2.01	2.05

Jadual 23.1 : Harga purata item terpilih, Malaysia (samb.)

Table 23.1 : Average price for selected items, Malaysia (cont'd)

ITEM TERPILIH SELECTED ITEMS		2019	2020	2021
Perkakas Isi Rumah & Barangan Elektrik <i>Household Appliances & Electrical Goods</i>				
Peruk Nasi Elektrik, 1.8LT/ Electric Rice Cooker, 1.8LT	sebijil/ each	115.74	118.31	121.33
Peti Sejuk 2-Pintu, kapasiti 280-300L <i>Refrigerator, 2 Doors, with capacity 280-300L</i>	sebuah/ each	1393.90	1390.76	1408.01
Televisyen Warna, LED 40"/ TV Colour, 40" LED	sebuah/ each	1427.28	1385.92	1443.12
Perkakas Lain, Barang-Barang dan Produk Untuk Penjagaan Diri <i>Other Appliances, Articles & Products for Personal Care</i>				
Lampin Bayi, Saiz M/ Baby Diapers, Size M	pek/ pack	34.14	33.40	33.00
Shampoo, 320 ML/ Shampoo, 320 ML	botol/ bottle	11.46	11.44	11.45
Susu Segar, Susu Pekat, Susu Tepung & Keluaran Susu Lain <i>Fresh Milk, Condensed Milk, Milk Powder & Other Dairy Products</i>				
Susu Segar UHT/ Fresh Milk UHT	1 L	6.89	6.91	6.98
Susu, Krimer Pekat Manis/ Sweetened Creamer Milk	500 gm	2.84	2.81	2.86
Susu Tepung Bayi, PK/ Powdered Milk (Infant), PK	650 gm	24.59	25.41	25.44
Keju (12) PK/ Cheese (12), PK	250 g	11.29	11.32	11.34
Barang Pengeluaran Perubatan <i>Pharmaceutical Products</i>				
Ubat batuk/ Cough Mixture / Syrup	60 ml botol/ bottle	6.57	6.68	6.71
Paracetamol	12 strip	3.85	4.62	4.69
Ikan & Makanan Laut yang diproses dan Minyak Masak <i>Processed Fish and Cooking Oil</i>				
Ikan dalam Sos Tomato/ Fish in tomato sauce	425 gm	7.58	7.66	7.84
Minyak Masak/ Cooking Oil	3 Kg bot	16.38	17.01	20.24
Minyak Masak/ Cooking Oil	5 Kg bot	20.98	23.21	28.33
Minyak Masak/ Cooking Oil	1 Kg bot	5.44	5.61	6.40
Beras, Minuman Bermalt dan Minuman Isotonik <i>Rice, Malt Drinks and Isotonic Drinks</i>				
Beras SST 5%/ Rice SST 5%	10 Kg	25.84	25.93	26.09
Minuman bermalt PK/ Malt Drinks, PK	200 gm	4.62	4.62	4.63
Minuman Isotonik/ Isotonic Drinks	1.5 L	3.27	3.40	3.47
Mee Kering, Kicap Kacang Soya Manis, Sos, Mayonis, Minuman Beralkohol dan Ubat Nyamuk <i>Dried Mee, Sweet Soya Bean Sauce, Mayonnaise, Alcoholic Beverages and Mosquito Repellent</i>				
Mee Kering/ Dried Mee	500 gm	3.71	3.76	3.84
Mee Kering/ Dried Mee	5 pek/ pack	4.28	4.27	4.30
Kicap Kacang Soya, manis/ Sweet Soya Bean Sauce	345 ml	5.65	5.64	5.64
Sos Tomato/ Tomato Sauce	475 gm bot	3.68	3.72	3.93
Sos Cili/ Chilli Sauce	340 gm bot	3.26	3.28	3.40
Mayonis/ Mayonnaise	230 ml bot	6.08	6.20	6.29
Minuman Beralkohol/ Alcoholic Beverages	320 ml tin	6.22	6.37	6.67
Ubat Nyamuk/ Mosquito Repellent	10 keping/ pieces	1.81	1.85	1.87
Ubat Nyamuk/ Mosquito Repellent	30 keping/ pieces	5.18	5.19	5.22
Ubat Nyamuk/ Mosquito Repellent	360 gm tin	8.79	8.78	9.17
Barangan & Penyelenggaraan Isi Rumah, Buku & Alat tulis dan Barangan Untuk Penjagaan Diri <i>Goods & Services For Routine Household Maintenance, Books & Stationery and Products for Personal Care</i>				
Plastik Sampah/ Garbage Plastic Bag	10 keping/ pack	5.60	5.81	6.09
Pelembut Fabrik/ Fabric Softener	2 L bot	8.39	8.90	11.64
Pen	sebatang/ each	0.93	0.94	0.97
Pensil Warna/ Pencil, Colour	12 batang, kotak/ pieces, box	13.72	13.73	13.48
Kertas Fotostat/ Photostat Paper	1 rim	15.28	15.32	15.23
Buku Latihan/ Exercise Book	sebuah/ each	1.23	1.24	1.24
Potong Rambut (Lelaki)/ Men's Hair Cut	satul/ each	10.70	11.99	12.87
Berus Gigi/ Toothbrush	satul/ each	3.37	3.40	3.42
Ubat Gigi/ Toothpaste	175 gm tiub/ tube	8.19	8.51	8.97
Tisu Tandas/ Toilet Paper	10 gulung/ rolls	9.71	9.78	9.96
Tuala Wanita/ Sanitary Napkin	10 pek/ pack of 10	3.65	3.39	3.41
Tuala Wanita/ Sanitary Napkin	8 pek/ pek of 8	4.02	4.17	4.2
Sabun Mandi/ Toilet Soap	1 pek 3, 85 gm/ pack of 3	4.07	4.20	4.22
Sabun Mandi/ Shower Cream	220 ml bot	6.08	6.11	6.12

Sumber: Jabatan Perangkaan Malaysia
Source: Department of Statistics Malaysia

Jadual 24.0: Indeks Harga Pengeluar (IHPR) Pengeluaran Tempatan dan Perubahan Peratus Tahunan mengikut Sektor, Malaysia
 Table 24.0: Producer Price Index (PPI) Local Production and Annual Percentage Change by Sector, Malaysia

	2017	2018	2019 (2010=100)	2020	2021
Indeks Harga Pengeluar (IHPR)					
<i>Producer Price Index (PPI)</i>					
Jumlah <i>Total</i>	107.9	106.7	105.2	102.4	112.1
Pertanian, perhutanan dan perikanan <i>Agriculture, forestry and fishing</i>	114.7	98.7	94.8	109.7	142.8
Perlombongan <i>Mining</i>	90.9	106.8	102.9	65.5	92.5
Pembuatan <i>Manufacturing</i>	109.0	107.0	106.0	105.6	111.4
Bekalan elektrik dan gas <i>Electricity and gas supply</i>	114.6	115.9	117.6	117.1	116.6
Bekalan air <i>Water supply</i>	114.1	114.4	111.9	111.7	112.3
Perubahan Peratus Tahunan (%)					
<i>Annual Percentage Change (%)</i>					
Jumlah <i>Total</i>	6.7	-1.1	-1.4	-2.7	9.5
Pertanian, perhutanan dan perikanan <i>Agriculture, forestry and fishing</i>	7.0	-13.9	-4.0	15.7	30.2
Perlombongan <i>Mining</i>	24.7	17.5	-3.7	-36.3	41.2
Pembuatan <i>Manufacturing</i>	5.3	-1.8	-0.9	-0.4	5.5
Bekalan elektrik dan gas <i>Electricity and gas supply</i>	1.9	1.1	1.5	-0.4	-0.4
Bekalan air <i>Water supply</i>	-0.1	0.3	-2.2	-0.2	0.5

Sumber: Jabatan Perangkaan Malaysia
 Source: Department of Statistics Malaysia

Jadual 25.0 : Statistik utama kemalangan pekerjaan, Malaysia
 Table 25.0 : Principal statistics of occupational accident, Malaysia

KEMALANGAN PEKERJAAN OCCUPATIONAL ACCIDENT	2020
Bilangan Kemalangan Pekerjaan <i>Number of Occupational Accident</i>	
Jumlah/ Total	32,674
Kewarganegaraan/ Citizenship	
Warganegara/ Citizens	27,754
Bukan warganegara/ Non-citizens	4,920
Jantina/ Gender	
Lelaki/ Male	27,545
Perempuan/ Female	5,129
Sektor OSHA <i>OSHA's Sector</i>	
Pertanian, Perhutanan dan Perikanan/ Agriculture, Forestry and Fishing	2,106
Perombongan dan Pengkuarian/ Mining and Quarrying	122
Pembuatan/ Manufacturing	10,303
Pembinaan/ Construction	3,958
Utiliti/ Utilities	505
Perdagangan Borong dan Runcit/ Wholesale and Retail Trades	3,429
Pengangkutan, Penyimpanan dan Komunikasi <i>Transport, Storage and Communication</i>	1,440
Hotel dan Restoran/ Hotels and Restaurants	585
Kewangan, Insurans, Hartanah dan Perkhidmatan Perniagaan <i>Finance, Insurance, Real Estate and Business Services</i>	2,218
Perkhidmatan/ Services	8,008
Bilangan Kematian Pekerjaan <i>Number of Occupational Fatality</i>	
Jumlah/ Total	312
Kewarganegaraan/ Citizenship	
Warganegara/ Citizens	184
Bukan warganegara/ Non-citizens	128
Jantina/ Gender	
Lelaki/ Male	307
Perempuan/ Female	5
Sektor OSHA <i>OSHA's Sector</i>	
Pertanian, Perhutanan dan Perikanan/ Agriculture, Forestry and Fishing	50
Perombongan dan Pengkuarian/ Mining and Quarrying	3
Pembuatan/ Manufacturing	83
Pembinaan/ Construction	81
Utiliti/ Utilities	3
Perdagangan Borong dan Runcit/ Wholesale and Retail Trades	10
Pengangkutan, Penyimpanan dan Komunikasi <i>Transport, Storage and Communication</i>	13
Hotel dan Restoran/ Hotels and Restaurants	3
Kewangan, Insurans, Hartanah dan Perkhidmatan Perniagaan <i>Finance, Insurance, Real Estate and Business Services</i>	13
Perkhidmatan/ Services	53

Sumber:

Jabatan keselamatan dan kesihatan Pekerjaan (JKKP)
 Pertubuhan Keselamatan Sosial (PERKESO)

Source:

Department of Occupational Safety and Health (DOSH)
 Social Security Organisation (SOCSO)

Jadual 25.0 : Statistik utama kemalangan pekerjaan, Malaysia (samb.)

Table 25.0 : Principal statistics of occupational accident, Malaysia (cont'd)

KEMALANGAN PEKERJAAN OCCUPATIONAL ACCIDENT	2020
Kadar Kemalangan Pekerja (setiap 1,000 pekerja) <i>Occupational Accident Rate (per 1,000 workers)</i>	
Jumlah/ Total	2.18
Kewarganegaraan/ Citizenship	
Warganegara/ Citizens	2.16
Bukan warganegara/ Non-citizens	2.35
Jantina/ Gender	
Lelaki/ Male	3.02
Perempuan/ Female	0.88
Sektor OSHA <i>OSHA's Sector</i>	
Pertanian, Perhutanan dan Perikanan/ Agriculture, Forestry and Fishing	1.34
Perombongan dan Pengkuarian/ Mining and Quarrying	1.48
Pembuatan/ Manufacturing	4.12
Pembinaan/ Construction	3.37
Utiliti/ Utilities	3.15
Perdagangan Borong dan Runcit/ Wholesale and Retail Trades	1.24
Pengangkutan, Penyimpanan dan Komunikasi <i>Transport, Storage and Communication</i>	1.58
Hotel dan Restoran/ Hotels and Restaurants	0.38
Kewangan, Insurans, Hartanah dan Perkhidmatan Perniagaan <i>Finance, Insurance, Real Estate and Business Services</i>	2.66
Perkhidmatan/ Services	2.34
Kadar Kematian Pekerja (setiap 100,000 pekerja) <i>Occupational Fatality Rate (per 100,000 workers)</i>	
Jumlah/ Total	2.09
Kewarganegaraan/ Citizenship	
Warganegara/ Citizens	1.43
Bukan warganegara/ Non-citizens	6.12
Jantina/ Gender	
Lelaki/ Male	3.36
Perempuan/ Female	0.09
Sektor OSHA <i>OSHA's Sector</i>	
Pertanian, Perhutanan dan Perikanan/ Agriculture, Forestry and Fishing	3.19
Perombongan dan Pengkuarian/ Mining and Quarrying	3.65
Pembuatan/ Manufacturing	3.32
Pembinaan/ Construction	6.90
Utiliti/ Utilities	1.87
Perdagangan Borong dan Runcit/ Wholesale and Retail Trades	0.36
Pengangkutan, Penyimpanan dan Komunikasi <i>Transport, Storage and Communication</i>	1.42
Hotel dan Restoran/ Hotels and Restaurants	0.19
Kewangan, Insurans, Hartanah dan Perkhidmatan Perniagaan <i>Finance, Insurance, Real Estate and Business Services</i>	1.56
Perkhidmatan/ Services	1.55

Sumber:

Jabatan keselamatan dan kesihatan Pekerja (JKKP)

Pertubuhan Keselamatan Sosial (PERKESO)

Source:

Department of Occupational Safety and Health (DOSH)

Social Security Organisation (SOCSO)

Jadual 26.0 : Peratusan ahli parlimen dan anggota pentadbiran mengikut jantina, Malaysia*Table 26.0 : Percentage of members of parliament and administration by sex, Malaysia*

PERKARA ITEM	2017	2018	2019	2020
Dewan Negara/ Senate				
Lelaki/ Male	83.0	81.5	82.0	86.2
Perempuan/ Female	17.0	18.5	18.0	13.8
Dewan Rakyat/ House of Representatives				
Lelaki/ Male	89.1	86.0	85.6	84.2
Perempuan/ Female	10.9	14.0	14.4	14.9
Menteri Kabinet/ Cabinet Minister				
Lelaki/ Male	91.4	82.1	85.7	84.4
Perempuan/ Female	8.6	17.9	14.3	15.6
Timbalan Menteri/ Deputy Minister				
Lelaki/ Male	84.8	85.2	80.8	89.5
Perempuan/ Female	15.2	14.8	19.2	10.5

Sumber: Parlimen Malaysia
Source: Parliament of Malaysia

Nota/ Note:**Terdapat 0.9 peratus kekosongan di Dewan Rakyat pada 2020***There was 0.9 per cent vacancy in House of Representatives in 2020*

Jadual 27.0 : Bilangan hakim di Badan Kehakiman mengikut jawatan dan jantina, Malaysia

Table 27.0 : Number of judges in the Judiciary by position and sex, Malaysia

PERKARA ITEM	2017	2018	2019	2020
Jumlah/ Total	131	129	129	137
Lelaki/ Male	83	81	87	91
Perempuan/ Female	48	48	42	49
Ketua Hakim Negara/ Chief Justice of Malaysia				
Jumlah/ Total	1	1	1	1
Lelaki/ Male	1	1	-	-
Perempuan/ Female	-	-	1	1
Presiden Mahkamah Rayuan Malaysia/ President of the Court of Appeal of Malaysia				
Jumlah/ Total	1	1	1	1
Lelaki/ Male	1	1	-	-
Perempuan/ Female	-	-	1	1
Hakim Besar Malaya/ Chief Judge of Malaya				
Jumlah/ Total	1	1	1	1
Lelaki/ Male	1	-	-	1
Perempuan/ Female	-	1	1	-
Hakim Besar Sabah dan Sarawak/ Chief Judge of Sabah and Sarawak				
Jumlah/ Total	1	1	1	1
Lelaki/ Male	1	1	1	1
Perempuan/ Female	-	-	-	-
Hakim Mahkamah Persekutuan Malaysia/ Judges of the Federal Court of Malaysia				
Jumlah/ Total	11	9	9	10
Lelaki/ Male	4	5	5	4
Perempuan/ Female	7	4	4	5
Hakim Mahkamah Rayuan Malaysia/ Judges of the Court of Appeal of Malaysia				
Jumlah/ Total	27	25	24	26
Lelaki/ Male	14	13	13	18
Perempuan/ Female	13	12	11	8
Hakim Mahkamah Tinggi/ Judges of the High Courts				
Jumlah/ Total	55	58	59	58
Lelaki/ Male	33	37	42	40
Perempuan/ Female	22	21	17	18
Pesuruhjaya Kehakiman Mahkamah Tinggi/ Judicial Commissioners				
Jumlah/ Total	34	33	33	39
Lelaki/ Male	25	23	8	27
Perempuan/ Female	9	10	25	12

Sumber: Suruhanjaya Pelanfikan Kehakiman

Source: Judicial Appointments Commission

Jadual 28.0 : Bilangan hakim di Kehakiman Syariah mengikut jawatan dan jantina, Malaysia

Table 28.0 : Number of judges in the Syariah Judiciary by position and sex, Malaysia

PERKARA ITEM	2017	2018	2019	2020
Jumlah/ Total	197	197	202	204
Lelaki/ Male	181	176	175	175
Perempuan/ Female	16	21	27	29
Ketua Pengarah/ Ketua Hakim Syarie/ Director General/ Syarie Chief Justice				
Jumlah/ Total	1	1	1	1
Lelaki/ Male	1	1	1	1
Perempuan/ Female	-	-	-	-
Hakim Mahkamah Rayuan Syariah/ Judges of the Court of Appeal Syarie				
Jumlah/ Total	5	5	6	6
Lelaki/ Male	5	5	6	6
Perempuan/ Female	-	-	-	-
Ketua Hakim Syarie Negeri/ State Syarie Chief Judge				
Jumlah/ Total	14	14	12	13
Lelaki/ Male	14	14	12	13
Perempuan/ Female	-	-	-	-
Ketua Pendaftar Mahkamah Syariah Negeri/ Chief Register of the State Syariah Court				
Jumlah/ Total	15	15	15	14
Lelaki/ Male	10	10	10	11
Perempuan/ Female	5	5	5	3
Hakim Syarie/ Syarie Judge				
Jumlah/ Total	162	162	168	170
Lelaki/ Male	151	146	146	144
Perempuan/ Female	11	16	22	26

Sumber: Jabatan Kehakiman Syariah Malaysia

Source: Syariah Judiciary Department Malaysia

Jadual 29.0 : Bilangan Ketua Setiausaha, Timbalan Ketua Setiausaha dan Ketua Pengarah mengikut jawatan dan jantina, Malaysia

Table 29.0 : Number of Secretary General, Deputy Secretary General and Director General by position and sex, Malaysia

PERKARA ITEM	2017	2018	2019	2020
Jumlah/ Total	199	229	224	245
Lelaki/ Male	167	189	182	203
Perempuan/ Female	32	40	42	42
Ketua Setiausaha Negara/ Chief Secretary to the Government				
Jumlah/ Total	1	1	1	1
Lelaki/ Male	1	1	1	1
Perempuan/ Female	-	-	-	-
Ketua Setiausaha/ Secretary General				
Jumlah/ Total	24	25	27	26
Lelaki/ Male	21	22 ¹	20 ¹	20
Perempuan/ Female	3	3 ¹	7 ¹	6
Timbalan Ketua Setiausaha/ Deputy Secretary General				
Jumlah/ Total	50	58	60	60
Lelaki/ Male	37	41 ²	44 ²	45
Perempuan/ Female	13	17 ²	16 ²	15
Ketua-Ketua Pengarah, Pengarah dan Pengurus Besar Badan-Badan Berkanun/ Director General, Director and General Manager of Statutory Bodies				
Jumlah/ Total	92	39	40	59
Lelaki/ Male	85	35	35	54
Perempuan/ Female	7	4	6	5
Ketua-Ketua Pengarah Jabatan Persekutuan/ Director General of Federal Departments				
Jumlah/ Total	124	106	96	99
Lelaki/ Male	108	90	83	83
Perempuan/ Female	16	16	13	16

Sumber: Bahagian Istiadat dan Uruseja Persidangan Antarabangsa, Jabatan Perdana Menteri
Source: The Ceremonial & International Conference Secretariat Division, Prime Minister's Department

Nota/ Notes:

- ¹ 2018, 2019 : termasuk 3 Ketua Pengarah (EPU, ICU dan MAMPU) selaras dengan Warta Kerajaan P.U (B) 140 - 6 Mac 2017
including 3 Director General (EPU, ICU and MAMPU) in accordance with Government Gazette P.U (B) 140 - 6 March 2017
- ¹ 2019 : termasuk Timbalan Ketua Setiausaha Kanan, JPM
including Senior Deputy Secretary General, PMO
- ² 2018 : termasuk Timbalan Ketua Setiausaha Kanan, JPM
including Senior Deputy Secretary General, PMO
- ² 2019 : tidak termasuk Timbalan Ketua Setiausaha Kanan, JPM
not including Senior Deputy Secretary General, PMO

Jadual 30.0 : Bilangan murid pelbagai peringkat dan jenis sekolah, Malaysia, 2020
Table 30.0 : Number of pupils of various levels and types of schools, Malaysia, 2020

	Jumlah <i>Total</i>
Bilangan murid peringkat prasekolah di sekolah kerajaan & bantuan kerajaan <i>Number of pupils at pre-school level in government & government-aided schools</i>	207,952
Bilangan murid peringkat rendah di sekolah kerajaan & bantuan kerajaan <i>Number of pupils at primary level in government & government-aided schools</i>	2,741,995
Bilangan murid peringkat menengah rendah di sekolah kerajaan & bantuan kerajaan <i>Number of pupils at lower secondary level in government & government-aided schools</i>	1,920,485
Bilangan murid peringkat menengah atas di sekolah kerajaan & bantuan kerajaan <i>Number of pupils at upper secondary level in government & government-aided schools</i>	68,296
Bilangan murid pendidikan khas di sekolah kerajaan dan bantuan kerajaan, Peringkat rendah <i>Number of pupils in special education in government & government-aided schools, Primary level</i>	1,367
Bilangan murid pendidikan khas di sekolah kerajaan dan bantuan kerajaan, Peringkat menengah <i>Number of pupils in special education in government & government-aided schools, Secondary level</i>	1,126
Bilangan murid tadika, sekolah rendah dan menengah swasta, Tadika <i>Number of pupils in kindergarten, primary and secondary private school, Private kindergarten</i>	321,997
Bilangan murid tadika, sekolah rendah dan menengah swasta, Rendah <i>Number of pupils in kindergarten, primary and secondary private school, Private primary school</i>	41,853
Bilangan murid tadika, sekolah rendah dan menengah swasta, Menengah <i>Number of pupils in kindergarten, primary and secondary private school, Private secondary school</i>	104,863
Bilangan murid tadika, sekolah rendah dan menengah swasta, Sekolah Pendidikan Khas <i>Number of pupils in kindergarten, primary and secondary private school, Special Education School</i>	740
Bilangan murid tadika, sekolah rendah dan menengah swasta, Sekolah Antarabangsa <i>Number of pupils in kindergarten, primary and secondary private school, International School</i>	74,268
Bilangan murid tadika, sekolah rendah dan menengah swasta, Sekolah Ekspatriat <i>Number of pupils in kindergarten, primary and secondary private school, Expatriate School</i>	2,800

Sumber:
Jabatan Kebajikan Masyarakat
Kementerian Pendidikan Malaysia
Source:
Department of Social Welfare
Ministry of Education Malaysia

Nota/ Note:
Seperti pada 30 Jun
As at 30 June

Jadual 31.0 : Statistik jenayah, Malaysia

Table 31.0 : Crime statistics, Malaysia

	2018	2019	2020
Nisbah jenayah indeks <i>Crime index ratio</i>	270	250	194
Jenayah indeks <i>Crime index</i>	88,662	83,456	65,623
Jumlah jenayah kekerasan <i>Total violent crime</i>	16,902	16,489	13,279
Bunuh <i>Murder</i>	323	310	253
Rogol <i>Raped</i>	1,648	1,738	1,582
Samun ^a <i>Robbery</i>	10,271	9,729	7,326
Mencederakan <i>Injury</i>	4,660	4,712	4,118
Jumlah jenayah harta benda <i>Total property crime</i>	71,760	66,967	52,344
Pecah rumah dan curi <i>House break-in and theft</i>	15,742	16,497	14,040
Kecurian kenderaan <i>Vehicles theft</i>			
Lori/ Van <i>Lorry/ Van</i>	1,761	1,549	921
Kereta <i>Motorcar</i>	7,413	6,817	4,599
Motosikal/ Skuter <i>Motorcycle/ Scooter</i>	26,779	22,501	16,059
Curi/Ragut <i>Theft/ Snatch theft</i>	138	19	-
Kecurian lain <i>Other theft</i>	19,927	19,584	16,725

Sumber: Polis Diraja Malaysia

Source: Royal Malaysia Police

Nota/ Notes:

^a **Termasuk samun berkawan bersenjata api, samun berkawan tidak bersenjata api, samun bersenjata api dan samun tidak bersenjata api**

Includes Gang robbery with firearms, Gang robbery without firearms, Robbery with firearms and Robbery without firearms

^b **Termasuk W.P. Labuan**

Includes W.P. Labuan

^c **Termasuk W.P. Putrajaya**

Includes W.P. Putrajaya

Jadual 32.0 : Bilangan kemalangan jalan raya, kecederaan dan kematian yang dilaporkan mengikut negeri, Malaysia

Table 32.0 : Number of road accidents, injuries and deaths reported by state, Malaysia

Negeri State	Tahun Year	Kemalangan jalan raya Road accident	Kecederaan dan Kematian Injury and Death		
			Jumlah Total	Kecederaan Injury	Kematian Death
MALAYSIA	2018	548,598	14,625	8,341	6,284
	2019	567,516	15,044	8,877	6,167
	2020	418,237	17,236	12,602	4,634
Johor	2018	78,812	1,551	574	977
	2019	82,502	1,609	569	1,040
	2020	58,207	1,735	1,038	697
Kedah	2018	23,239	1,306	797	509
	2019	24,867	1,445	999	446
	2020	19,651	1,517	1,163	354
Kelantan	2018	10,983	2,046	1,626	420
	2019	11,295	1,813	1,475	338
	2020	9,752	2,168	1,892	276
Melaka	2018	19,120	357	166	191
	2019	19,593	406	189	217
	2020	14,543	386	235	151
Negeri Sembilan	2018	25,123	1,158	796	362
	2019	25,838	1,313	976	337
	2020	19,905	1,800	1,565	235
Pahang	2018	20,641	815	330	485
	2019	21,196	867	413	454
	2020	17,000	805	449	356
Pulau Pinang	2018	45,734	611	221	390
	2019	47,198	544	152	392
	2020	35,234	531	244	287
Perak	2018	38,278	1,699	1,006	693
	2019	39,720	1,727	1,060	667
	2020	30,669	2,394	1,903	491
Perlis	2018	2,093	353	289	64
	2019	2,098	292	216	76
	2020	1,615	245	199	46
Selangor	2018	163,078	1,541	495	1,046
	2019	168,222	1,878	824	1,054
	2020	123,230	3,191	2,386	805
Terengganu	2018	10,607	660	385	275
	2019	11,355	734	457	277
	2020	9,152	622	384	238
Sabah	2018	17,401	962	664	298
	2019	17,902	916	632	284
	2020	12,498	582	368	214
Sarawak	2018	20,600	842	509	333
	2019	21,341	883	514	369
	2020	16,158	818	503	315
W.P. Kuala Lumpur	2018	70,468	664	442	222
	2019	71,917	539	339	200
	2020	48,796	389	233	156
W.P. Labuan	2018	605	43	31	12
	2019	618	41	34	7
	2020	408	23	17	6
W.P. Putrajaya	2018	1,816	17	10	7
	2019	1,854	37	28	9
	2020	1,419	30	23	7

Sumber: Jabatan Siasatan dan Penguatkuasaan Trafik,
Polis Diraja Malaysia

Source: Investigation and Enforcement of the Traffic Department
Royal Malaysia Police

Jadual 33.0: Peratusan capaian isi rumah terhadap perkhidmatan dan peralatan ICT mengikut strata, Malaysia, 2017 - 2020

Table 33.0: Percentage of households with access to ICT services and equipment by strata, Malaysia, 2017 - 2020

Perkhidmatan dan peralatan ICT ICT services and equipment	(%)											
	2017			2018			2019			2020		
	Jumlah Total	Bandar Urban	Luar bandar Rural	Jumlah Total	Bandar Urban	Luar bandar Rural	Jumlah Total	Bandar Urban	Luar bandar Rural	Jumlah Total	Bandar Urban	Luar bandar Rural
Telefon bimbit Mobile phone	98.1	98.4	96.6	98.2	98.6	96.5	98.2	98.8	96.2	98.6	99.0	96.8
Internet	85.7	87.8	77.7	87.0	89.1	78.9	90.1	92.2	81.5	91.7	93.5	83.9
Komputer Computer	74.1	78.4	57.7	71.7	77.0	50.9	71.3	76.6	50.1	77.6	82.8	55.5
Siaran TV berbayar Pay TV channel	72.3	75.1	62.0	73.1	76.0	62.1	75.8	79.0	63.0	78.9	81.9	66.5
Televisyen Television	98.5	98.8	97.3	98.6	99.0	96.9	97.6	98.2	95.4	98.5	99.0	96.3
Radio	94.9	95.6	92.6	95.7	96.6	92.0	97.2	98.0	93.6	98.5	98.9	97.0
Telefon talian tetap Fixed-line telephone	28.6	32.3	14.6	26.5	29.9	13.2	23.5	26.3	12.1	22.3	25.5	9.2

Sumber: Jabatan Perangkaan Malaysia
Source: Department of Statistics Malaysia

Jadual 34.0 : Pendapatan, Perbelanjaan dan Kemiskinan Malaysia, 2019*Table 34.0 : Income, Expenditure and Poverty Malaysia, 2019*

	Pendapatan <i>Income</i>		Perbelanjaan <i>Expenditure</i>	Kemiskinan <i>Poverty</i>	
	Purata <i>Mean</i>	Penengah <i>Median</i>	Penggunaan isi rumah bulanan purata <i>Mean monthly households consumption</i>	Insiden miskin mutlak <i>Incidence of absolute poverty</i>	Pekali gini <i>Gini coefficient</i>
MALAYSIA	7,901	5,873	4,534	5.6	0.407
Negeri/State					
Johor	8,013	6,427	4,793	3.9	0.366
Kedah	5,522	4,325	3,359	8.8	0.354
Kelantan	4,874	3,563	3,223	12.4	0.378
Melaka	7,741	6,054	4,955	3.9	0.383
Negeri Sembilan	6,707	5,005	4,350	4.3	0.391
Pahang	5,667	4,440	3,652	4.3	0.330
Pulau Pinang	7,774	6,169	4,630	1.9	0.359
Perak	5,645	4,273	3,564	7.3	0.377
Perlis	5,476	4,594	3,468	3.9	0.334
Selangor	10,827	8,210	5,830	1.2	0.393
Terengganu	6,815	5,545	4,336	6.1	0.335
Sabah	5,745	4,235	2,792	19.5	0.397
Sarawak	5,959	4,544	3,448	9.0	0.387
W.P. Kuala Lumpur	13,257	10,549	6,913	0.2	0.350
W.P. Labuan	8,319	6,726	4,097	3.1	0.333
W.P. Putrajaya	12,840	9,983	7,980	0.4	0.361

Sumber: Jabatan Perangkaan Malaysia
Source: Department of Statistics Malaysia

Jadual 35.0 : Statistik terpilih Penggunaan Per Kapita (PCC), Kadar Sara Diri (SSR) dan Kadar Kebergantungan (IDR) Import item pertanian, Malaysia, 2020

Table 35.0 : Selected statistics on Per Capita Consumption (PCC), Self-Sufficiency Ratio (SSR) and Import Dependency Ratio (IDR) of agricultural items, Malaysia, 2020

ITEM PERTANIAN TERPILIH SELECTED AGRICULTURAL ITEM	PCC (KG/ Tahun) PCC (KG/ Year)	SSR (%)	IDR (%)
Durian	11.1	105.2	1.3
Mangga/ Mango	1.8	20.2	86.2
Kelapa/ Coconut	24.3	66.6	34.0
Nanas/ Pineapple	7.2	104.7	0.5
Tembikai/ Watermelon	2.8	139.4	7.7
Cili/ Chilli*	2.0	30.9	72.4
Halia/ Ginger	1.8	18.9	81.5
Kobis bulat/ Round cabbage	6.2	37.5	63.6
Bayam/ Spinach	2.0	112.0	1.3
Timun/ Cucumber	2.7	112.1	9.7
Tomato	4.2	123.7	1.0
Sawi/ Mustard	4.4	97.6	7.0
Daging ayam/ itik/ Poultry meat	47.4	98.2	4.2
Telur ayam/ itik/ Chicken/ duck egg**	20.7	113.5	0.004
Daging kambing/ bebiri/ Mutton	1.3	9.6	90.4
Daging lembu/ kerbau/ Beef	5.6	22.2	78.1
Daging babi/ Pork	17.5	94.9	5.8
Susu segar (liter/tahun)/ Fresh milk (litre/year)	2.0	65.5	53.5
Udang/ Shrimp	4.1	101.7	17.5
Selayang / Sardine	2.9	80.7	19.7

Sumber: Jabatan Perangkaan Malaysia
Source: Department of Statistics Malaysia

Nota/ Notes :

* Tidak termasuk cili padi
Not included hot chilli

** Satu biji telur bersamaan 60 gram
One piece egg equal to 60 grams

Nota tambahan/ Additional Notes :

PCC merujuk kepada amaun penggunaan makanan oleh setiap penduduk dalam setahun.
PCC refers to the amount of food consumed by each person per year.

SSR yang mencapai 100.0 peratus atau lebih menunjukkan bekalan atau pengeluaran bagi sesuatu komoditi pertanian adalah mencukupi untuk memenuhi keperluan dalam negara, dan sebaliknya.

The SSR which obtained 100.0 per cent or more indicates the supply or production of agricultural commodities is sufficient to meet the country's demands and vice versa.

IDR menerangkan kebergantungan sesebuah negara kepada import komoditi pertanian dalam memenuhi keperluan domestik. Semakin tinggi IDR menunjukkan semakin banyak bekalan komoditi pertanian yang diimport.

IDR explains a country's dependence on imports of agricultural commodities to meet domestic needs. The higher IDR shows the more supply of agricultural commodities to be imported.

Jadual 35.1 : Statistik terpilih Penggunaan Per Kapita item pertanian mengikut negeri, Malaysia, 2020

Table 35.1 : Selected statistics on Per Capita Consumption of agricultural item by state, Malaysia, 2020

Daerah District	ITEM PERTANIAN TERPILIH SELECTED AGRICULTURAL ITEM							
	Durian	Mangga Mango	Nanas Pineapple	Cili* Chilli*	Kobis bulat Round cabbage	Timun Cucumber	Tomato	Sawi Mustard
Malaysia	11.1	1.8	7.2	2.0	6.2	2.7	4.2	4.4
Johor	6.7	1.2	7.8	3.7	4.4	2.2	3.3	3.7
Kedah	9.7	1.3	7.0	2.5	5.2	2.8	3.3	5.3
Kelantan	12.0	4.7	8.9	1.1	7.5	3.5	2.4	5.4
Melaka	10.9	1.9	9.9	1.8	6.5	2.8	3.2	4.0
Negeri Sembilan	9.2	1.8	6.8	2.2	5.0	2.3	3.2	4.1
Pahang	6.9	3.0	7.6	1.2	4.7	3.5	2.8	3.0
Pulau Pinang	11.0	0.9	7.8	2.1	4.3	2.3	5.1	5.3
Perak	15.1	1.7	7.2	2.3	6.4	2.3	4.0	4.3
Perlis	19.7	2.1	8.3	2.0	8.1	2.3	2.2	4.6
Selangor	9.2	2.1	7.4	2.6	8.2	2.9	9.2	5.5
Terengganu	11.9	3.9	13.6	2.2	5.8	5.0	3.1	3.9
Sabah	9.5	0.8	2.2	0.4	6.4	2.1	1.3	3.9
Sarawak	18.5	0.6	6.9	0.8	5.4	2.4	1.0	2.6
W.P. Kuala Lumpur	15.0	2.5	6.5	2.3	6.3	2.4	4.1	4.2
W.P. Labuan	3.2	0.4	10.5	0.3	6.5	1.2	1.5	3.6
W.P. Putrajaya	8.5	1.4	10.7	2.0	4.2	1.2	2.0	1.5

Sumber: Jabatan Perangkaan Malaysia
Source: Department of Statistics Malaysia

Nota/ Notes :

* Tidak termasuk cili padi
Not included hot chilli

Penggunaan Per Kapita 2020 dikira menggunakan proksi data Survei Pendapatan, Perbelanjaan Isi Rumah dan Kemudahan Asas (HIES/BA) 2019, manakala maklumat lain adalah menggunakan data 2020

Per Capita Consumption 2020 is calculated based on proxy of Household Income, Expenditure and Basic Amenities (HIES/BA) Survey 2019 data, while other informations were based on 2020 data

Jadual 36.0: Purata suhu, Malaysia, (°C)

Table 36.0: Mean temperature, Malaysia, (°C)

STESEN METEOROLOGI TERPILIH (KETINGGIAN DARI PURATA PARAS LAUT DALAM METER)		Daerah	Tahun	2016	2017	2018	2019	2020
<i>SELECTED METEOROLOGICAL STATION (HEIGHT ABOVE MEAN SEA LEVEL IN METRES)</i>		<i>District</i>	<i>Year</i>					
Johor								
Batu Pahat (6.3 m)	Batu Pahat	Min.	24.6	24.4	24.0	24.1	24.4	
		Maks. Max .	32.7	31.9	31.9	32.5	32.4	
Kluang (88.1 m)	Kluang	Min.	24.3	23.8	23.9	23.9	24.1	
		Maks. Max .	32.7	31.8	31.9	32.3	31.9	
Mersing (43.6 m)	Mersing	Min.	24.8	23.9	23.7	24.1	24.2	
		Maks. Max .	33.1	32.1	31.6	32.5	31.6	
Senai (37.8 m)	Senai	Min.	24.4	24.0	23.7	24.0	24.2	
		Maks. Max .	32.9	32.1	32.1	32.7	32.4	
Kedah								
Alor Setar (3.9 m)	Alor Setar	Min.	24.8	24.2	24.4	24.5	24.3	
		Maks. Max .	33.3	32.2	32.9	33.3	33.0	
Pulau Langkawi (6.4 m)	Langkawi	Min.	25.8	25.0	25.3	25.8	25.7	
		Maks. Max .	32.5	31.4	32.0	32.5	32.5	
Kelantan								
Gong Kedak (6.0 m)	Pasir Puteh	Min.	n.a	n.a	n.a	24.2	24.2	
		Maks. Max .	n.a	n.a	n.a	32.0	31.5	
Kota Bharu (4.4 m)	Kota Bharu	Min.	24.8	24.3	24.4	24.5	24.6	
		Maks. Max .	31.9	30.9	31.2	31.9	31.6	
Kuala Krai (34.9 m)	Kuala Krai	Min.	23.6	23.7	23.4	23.2	23.5	
		Maks. Max .	33.5	32.5	33.0	33.0	32.9	
Melaka								
Melaka (8.5 m)	Melaka Tengah	Min.	25.0	21.6	24.2	24.5	24.0	
		Maks. Max .	32.7	31.7	31.8	32.5	32.3	
Negeri Sembilan								
Kuala Pilah (144.0 m)	Kuala Pilah	Min.	n.a	n.a	n.a	23.1	23.9	
		Maks. Max .	n.a	n.a	n.a	32.2	31.9	
Pahang								
Batu Embun, Jerantut (59.5 m)	Jerantut	Min.	23.8	23.8	23.3	23.4	23.6	
		Maks. Max .	34.2	32.9	33.0	33.5	33.0	
Cameron Highlands ¹ (1,545.0 m)	Cameron Highlands	Min.	16.2	16.1	15.9	15.7	15.9	
		Maks. Max .	23.1	22.6	22.6	22.6	22.7	

Jadual 36.0: Purata suhu, Malaysia, (°C) (samb.)

Table 36.0: Mean temperature, Malaysia, (°C) (cont'd)

STESEN METEOROLOGI TERPILIH (KETINGGIAN DARI PURATA PARAS LAUT DALAM METER)	Daerah District	Tahun Year	2016	2017	2018	2019	2020
<i>SELECTED METEOROLOGICAL STATION (HEIGHT ABOVE MEAN SEA LEVEL IN METRES)</i>							
Pahang							
Kuantan (15.2 m)	Kuantan	Min.	24.2	23.9	23.8	23.8	24.1
		Maks. Max .	32.6	31.9	32.1	32.5	32.3
Muadzam Shah (33.3 m)	Rompin	Min.	24.2	23.8	23.5	23.5	23.7
		Maks. Max .	33.2	32.5	32.6	33.0	32.4
Temerloh (39.1 m)	Temerloh	Min.	23.7	24.4	23.6	23.8	24.0
		Maks. Max .	34.1	32.9	33.4	33.9	33.4
Perak							
Ipoh (40.1 m)	Kinta	Min.	24.6	24.1	23.8	24.3	24.3
		Maks. Max .	33.9	32.7	32.7	33.4	33.0
Lubok Merbau, Kuala Kangsar (77.5 m)	Kuala Kangsar	Min.	23.9	24.1	23.6	23.9	24.0
		Maks. Max .	33.9	32.9	33.1	33.6	33.3
Sitiawan (6.8 m)	Manjung	Min.	24.7	23.6	24.3	24.4	24.5
		Maks. Max .	32.9	31.9	32.4	33.1	32.6
Perlis							
Chuping (21.7 m)	Kangar	Min.	24.8	25.2	24.5	24.2	24.3
		Maks. Max .	33.7	32.5	33.4	33.4	33.2
Pulau Pinang							
Bayan Lepas (2.5 m)	Barat Daya	Min.	24.9	25.0	25.1	25.5	25.4
		Maks. Max .	32.0	31.9	32.2	32.7	32.2
Butterworth (3.3 m)	Seberang Perai	Min.	24.8	25.1	24.6	24.7	24.8
		Maks. Max .	32.1	32.1	31.9	32.4	32.1
Sabah							
Keningau (319.0 m)	Keningau	Min.	n.a	n.a	n.a	22.2	22.6
		Maks. Max .	n.a	n.a	n.a	32.6	32.0
Kota Kinabalu (2.1 m)	Kota Kinabalu	Min.	24.8	24.3	24.4	24.5	24.3
		Maks. Max .	33.2	32.1	32.9	32.8	32.2
Kudat (3.5 m)	Kudat	Min.	24.8	24.3	24.6	24.4	24.6
		Maks. Max .	31.6	30.7	31.2	31.2	31.0
Ranau (501.0 m)	Ranau	Min.	n.a.	n.a.	n.a.	20.6	20.9
		Maks. Max .	n.a.	n.a.	n.a.	30.3	30.1
Sandakan (12.1 m)	Sandakan	Min.	25.1	24.6	24.7	24.5	24.9
		Maks. Max .	32.2	30.7	31.8	31.7	31.4

Jadual 36.0: Purata suhu, Malaysia, (°C) (samb.)

Table 36.0: Mean temperature, Malaysia, (°C) (cont'd)

STESEN METEOROLOGI TERPILIH (KETINGGIAN DARI PURATA PARAS LAUT DALAM METER)		Daerah	Tahun	2016	2017	2018	2019	2020
<i>SELECTED METEOROLOGICAL STATION (HEIGHT ABOVE MEAN SEA LEVEL IN METRES)</i>		<i>District</i>	<i>Year</i>					
Sabah								
Tawau (17.5 m)	Tawau	Min.	23.8	23.9	23.7	23.7	23.8	
		Maks. Max .	31.8	31.5	31.8	32.1	31.8	
Sarawak								
Bintulu (24.3 m)	Bintulu	Min.	24.2	23.8	23.8	24.0	24.2	
		Maks. Max .	31.9	31.7	31.7	32.0	31.8	
Kapit (35.0 m)	Kapit	Min.	n.a	n.a	n.a	24.2	24.3	
		Maks. Max .	n.a	n.a	n.a	33.4	32.9	
Kuching (20.9 m)	Kuching	Min.	24.0	23.8	23.8	24.1	24.0	
		Maks. Max .	32.5	32.3	32.3	32.5	32.0	
Limbang (3.6 m)	Limbang	Min.	n.a.	n.a.	n.a.	23.7	23.8	
		Maks. Max .	n.a.	n.a.	n.a.	33.3	32.9	
Miri (17.0 m)	Miri	Min.	24.7	24.2	23.9	24.0	24.3	
		Maks. Max .	31.7	31.3	31.4	31.7	31.6	
Sibu (30.9 m)	Sibu	Min.	24.1	23.6	23.5	23.7	23.8	
		Maks. Max .	32.6	32.3	32.4	32.6	32.3	
Mulu (26.2 m)	Miri	Min.	n.a	n.a	n.a	23.3	23.5	
		Maks. Max .	n.a	n.a	n.a	33.5	32.9	
Sri Aman (9.6 m)	Sri Aman	Min.	23.6	23.4	23.2	23.4	23.6	
		Maks. Max .	32.9	32.7	32.7	33.2	32.4	
Selangor								
KLIA Sepang (16.1 m)	Sepang	Min.	24.7	23.4	24.6	24.8	24.8	
		Maks. Max .	32.5	32.0	32.4	32.9	32.5	
Petaling Jaya (58.6 m)	Petaling	Min.	25.8	25.3	25.2	25.5	25.5	
		Maks. Max .	33.6	32.8	33.0	33.5	33.3	
Subang (16.6 m)	Petaling	Min.	25.1	24.8	24.5	24.9	25.5	
		Maks. Max .	33.7	32.7	32.8	33.6	33.5	
Terengganu								
Kerteh (3.7 m)	Kemaman	Min.	n.a	n.a	n.a	23.9	24.1	
		Maks. Max .	n.a	n.a	n.a	31.4	31.3	
Kuala Terengganu (5.2 m)	Kuala Terengganu	Min.	24.9	24.5	24.6	24.8	24.9	
		Maks. Max .	31.9	31.4	31.5	31.9	31.5	

Jadual 36.0: Purata suhu, Malaysia, (°C) (samb.)

Table 36.0: Mean temperature, Malaysia, (°C) (cont'd)

STESEN METEOROLOGI TERPILIH (KETINGGIAN DARI PURATA PARAS LAUT DALAM METER) SELECTED METEOROLOGICAL STATION (HEIGHT ABOVE MEAN SEA LEVEL IN METRES)	Daerah <i>District</i>	Tahun <i>Year</i>	2016	2017	2018	2019	2020
			W.P. Labuan				
Labuan (27.9 m)	Labuan	Min.	25.5	24.9	24.7	25.2	25.0
		Maks. Max .	31.9	31.0	31.1	31.7	31.4

Sumber: Jabatan Meteorologi Malaysia*Source: Malaysia Meteorological Department***Nota/ Notes :**¹Stesen bukit/ Hill station

Def: nilai detektif/ Detective value

Pembolehubah adalah menggambarkan data dalam lingkungan radius 15 kilometer daripada stesen dan bukan mewakili keseluruhan Parlimen*The variables are reflective of data within 15 kilometer radius of the station and are not representative of the entire Parliament*

Jadual 37.0: Volum hujan, Malaysia
 Table 37.0: Rainfall volume, Malaysia

STESEN METEOROLOGI TERPILIH (KETINGGIAN DARI PURATA PARAS LAUT DALAM METER)		Daerah <i>District</i>	Tahun <i>Year</i>	2016	2017	2018	2019	2020
<i>SELECTED METEOROLOGICAL STATION (HEIGHT ABOVE MEAN SEA LEVEL IN METRES)</i>								
Johor								
Batu Pahat (6.3 m)	Batu Pahat	Jumlah (mm) <i>Total</i>	1,848.6	2,118.2	2,253.2	1,980.1	2,089.6	
		Bil. Hari <i>No. of days</i>	179	204	186	144	197	
Kluang (88.1 m)	Kluang	Jumlah (mm) <i>Total</i>	1,633.8	2,277.6	2,090.5	2,130.2	2,574.8	
		Bil. Hari <i>No. of days</i>	173	198	178	167	196	
Mersing (43.6 m)	Mersing	Jumlah (mm) <i>Total</i>	1,589.0	2,190.0	2,688.2	2,254.8	2,392.8	
		Bil. Hari <i>No. of days</i>	148	168	176	160	177	
Senai (37.8 m)	Senai	Jumlah (mm) <i>Total</i>	1,926.6	2,926.7	2,034.2	2,333.0	2,778.0	
		Bil. Hari <i>No. of days</i>	194	221	192	161	208	
Kedah								
Alor Setar (3.9 m)	Alor Setar	Jumlah (mm) <i>Total</i>	1,904.4	2,763.2	2,080.8	2,181.6	2,408.4	
		Bil. Hari <i>No. of days</i>	149	188	176	160	195	
Pulau Langkawi (6.4 m)	Langkawi	Jumlah (mm) <i>Total</i>	1,832.2	2,884.8	2,323.6	2,412.3	2,731.6	
		Bil. Hari <i>No. of days</i>	150	190	168	155	189	
Kelantan								
Gong Kedak (6.0 m)	Pasir Puteh	Jumlah (mm) <i>Total</i>	n.a	n.a	n.a	1,157.4	3,808.0	
		Bil. Hari <i>No. of days</i>	n.a	n.a	n.a	164	175	
Kota Bharu (4.4 m)	Kota Bharu	Jumlah (mm) <i>Total</i>	2,652.8	3,380.0	2,887.0	1,803.2	2,984.8	
		Bil. Hari <i>No. of days</i>	151	173	157	149	165	
Kuala Krai (34.9 m)	Kuala Krai	Jumlah (mm) <i>Total</i>	2,288.4	3,457.4	2,297.2	2,313.6	2,776.4	
		Bil. Hari <i>No. of days</i>	170	207	171	180	190	
Melaka								
Melaka (8.5 m)	Melaka Tengah	Jumlah (mm) <i>Total</i>	2,207.2	2,336.9	2,249.4	1,616.8	1,712.2	
		Bil. Hari <i>No. of days</i>	171	203	186	129	160	
Negeri Sembilan								
Kuala Pilah (144.0 m)	Kuala Pilah	Jumlah (mm) <i>Total</i>	n.a	n.a	n.a	607.0	1,871.0	
		Bil. Hari <i>No. of days</i>	n.a	n.a	n.a	137	177	
Pahang								
Batu Embun, Jerantut (59.5 m)	Jerantut	Jumlah (mm) <i>Total</i>	2,028.8	2,225.2	2,546.3	1,401.0	1,997.0	
		Bil. Hari <i>No. of days</i>	169	157	190	163	188	

Jadual 37.0: Volum hujan, Malaysia (samb.)

Table 37.0: Rainfall volume, Malaysia (cont'd)

STESEN METEOROLOGI TERPILIH (KETINGGIAN DARI PURATA PARAS LAUT DALAM METER)		Daerah	Tahun	2016	2017	2018	2019	2020
<i>SELECTED METEOROLOGICAL STATION (HEIGHT ABOVE MEAN SEA LEVEL IN METRES)</i>		<i>District</i>	<i>Year</i>					
Pahang								
Cameron Highlands ¹ (1,545.0 m)	Cameron Highlands	Jumlah (mm)		2,266.9	3,023.4	2,613.5	2,032.7	2,875.0
		<i>Total</i>						
		Bil. Hari		224	278	255	224	257
		<i>No. of days</i>						
Kuantan (15.2 m)	Kuantan	Jumlah (mm)		2,211.8	2,957.4	2,743.9	1,970.4	2,409.2
		<i>Total</i>						
		Bil. Hari		186	202	173	155	180
		<i>No. of days</i>						
Muadzam Shah (33.3 m)	Rompin	Jumlah (mm)		1,787.3	2,847.9	2,327.5	1,843.8	1,995.0
		<i>Total</i>						
		Bil. Hari		154	178	152	156	171
		<i>No. of days</i>						
Temerloh (39.1 m)	Temerloh	Jumlah (mm)		1,397.8	2,915.0	1,801.6	1,440.2	2,034.4
		<i>Total</i>						
		Bil. Hari		151	194	171	139	172
		<i>No. of days</i>						
Perak								
Ipoh (40.1 m)	Kinta	Jumlah (mm)		1,954.5	3,299.9	3,132.5	2,806.4	3,269.4
		<i>Total</i>						
		Bil. Hari		180	222	225	197	210
		<i>No. of days</i>						
Lubok Merbau, Kuala Kangsar (77.5 m)	Kuala Kangsar	Jumlah (mm)		1,853.6	1,955.4	2,176.0	1,525.1	2,053.1
		<i>Total</i>						
		Bil. Hari		173	189	204	177	213
		<i>No. of days</i>						
Sitiawan (6.8 m)	Manjung	Jumlah (mm)		1,569.6	1,957.4	1,937.5	1,920.0	2,115.0
		<i>Total</i>						
		Bil. Hari		152	176	180	161	186
		<i>No. of days</i>						
Perlis								
Chuping (21.7 m)	Kangar	Jumlah (mm)		1,563.3	2,313.4	1,839.6	1,553.8	2,195.0
		<i>Total</i>						
		Bil. Hari		140	173	171	151	172
		<i>No. of days</i>						
Pulau Pinang								
Bayan Lepas (2.5 m)	Barat Daya	Jumlah (mm)		2,172.0	2,725.2	2,478.0	1,740.2	1,831.2
		<i>Total</i>						
		Bil. Hari		159	183	189	153	167
		<i>No. of days</i>						
Butterworth (3.3 m)	Seberang Perai	Jumlah (mm)		2,560.0	2,540.8	2,271.4	2,158.9	2,160.8
		<i>Total</i>						
		Bil. Hari		178	171	190	158	187
		<i>No. of days</i>						
Sabah								
Keningau (319.0 m)	Keningau	Jumlah (mm)		n.a	n.a	n.a	612.0	1,691.8
		<i>Total</i>						
		Bil. Hari		n.a	n.a	n.a	167	189
		<i>No. of days</i>						
Kota Kinabalu (2.1 m)	Kota Kinabalu	Jumlah (mm)		2,087.0	3,144.7	2,326.8	2,535.2	3,456.6
		<i>Total</i>						
		Bil. Hari		157	205	189	152	208
		<i>No. of days</i>						
Kudat (3.5 m)	Kudat	Jumlah (mm)		2,107.4	3,467.2	2,328.3	1,977.5	2,238.4
		<i>Total</i>						
		Bil. Hari		145	204	170	141	165
		<i>No. of days</i>						

Jadual 37.0: Volum hujan, Malaysia (samb.)

Table 37.0: Rainfall volume, Malaysia (cont'd)

STESEN METEOROLOGI TERPILIH (KETINGGIAN DARI PURATA PARAS LAUT DALAM METER)		Daerah	Tahun	2016	2017	2018	2019	2020
<i>SELECTED METEOROLOGICAL STATION (HEIGHT ABOVE MEAN SEA LEVEL IN METRES)</i>		<i>District</i>	<i>Year</i>					
Sabah								
Ranau (501.0 m)	Ranau	Jumlah (mm)	n.a	n.a	n.a	870.6	2,521.4	
		<i>Total</i>						
Sandakan (12.1 m)	Sandakan	Bil. Hari	n.a	n.a	n.a	203	227	
		<i>No. of days</i>						
Tawau (17.5 m)	Tawau	Jumlah (mm)	2,875.1	4,177.6	3,114.4	2,912.7	2,380.3	
		<i>Total</i>						
		Bil. Hari	178	221	203	163	168	
		<i>No. of days</i>						
		Jumlah (mm)	1,868.1	2,187.6	2,279.4	1,590.4	1,947.8	
		<i>Total</i>						
		Bil. Hari	174	198	189	148	185	
		<i>No. of days</i>						
Sarawak								
Bintulu (24.3 m)	Bintulu	Jumlah (mm)	3,214.6	3,810.6	4,581.8	3,316.6	4,248.0	
		<i>Total</i>						
Kapit (35.0 m)	Kapit	Bil. Hari	221	235	235	197	242	
		<i>No. of days</i>						
Kuching (20.9 m)	Kuching	Jumlah (mm)	n.a	n.a	n.a	1,104.0	4,751.6	
		<i>Total</i>						
		Bil. Hari	n.a	n.a	n.a	220	292	
		<i>No. of days</i>						
Limbang (3.6 m)	Limbang	Jumlah (mm)	5,423.0	3,823.2	3,864.6	3,307.5	4,079.6	
		<i>Total</i>						
		Bil. Hari	265	252	249	235	258	
		<i>No. of days</i>						
Miri (17.0 m)	Miri	Jumlah (mm)	n.a	n.a	n.a	1,121.0	3,328.0	
		<i>Total</i>						
		Bil. Hari	n.a	n.a	n.a	188	226	
		<i>No. of days</i>						
Sibu (30.9 m)	Sibu	Jumlah (mm)	2,073.0	3,139.6	3,382.6	2,288.6	3,344.2	
		<i>Total</i>						
		Bil. Hari	169	199	194	160	209	
		<i>No. of days</i>						
Mulu (26.2 m)	Miri	Jumlah (mm)	5,014.8	4,751.0	3,648.8	3,012.8	3,275.4	
		<i>Total</i>						
		Bil. Hari	240	247	229	213	258	
		<i>No. of days</i>						
Sri Aman (9.6 m)	Sri Aman	Jumlah (mm)	n.a	n.a	n.a	1,556.2	5,320.8	
		<i>Total</i>						
		Bil. Hari	n.a	n.a	n.a	241	263	
		<i>No. of days</i>						
KLIA Sepang (16.1 m)	Sepang	Jumlah (mm)	3,112.8	3,660.6	4,114.8	2,812.2	3,343.2	
		<i>Total</i>						
		Bil. Hari	240	247	219	195	242	
		<i>No. of days</i>						
Selangor								
Petaling Jaya (58.6 m)	Petaling	Jumlah (mm)	1,731.6	2,269.6	2,564.6	1,875.7	2,364.6	
		<i>Total</i>						
		Bil. Hari	164	201	199	154	179	
		<i>No. of days</i>						
Subang (16.6 m)	Petaling	Jumlah (mm)	3,420.4	2,536.6	3,851.5	3,673.2	3,817.0	
		<i>Total</i>						
		Bil. Hari	190	208	223	214	212	
		<i>No. of days</i>						
		Jumlah (mm)	2,635.8	2,632.8	3,535.4	3,138.6	3,236.0	
		<i>Total</i>						
		Bil. Hari	189	206	221	200	206	
		<i>No. of days</i>						

Jadual 37.0: Volum hujan, Malaysia (samb.)
 Table 37.0: Rainfall volume, Malaysia (cont'd)

STESEN METEOROLOGI TERPILIH (KETINGGIAN DARI PURATA PARAS LAUT DALAM METER)	Daerah District	Tahun Year	2016	2017	2018	2019	2020
<i>SELECTED METEOROLOGICAL STATION (HEIGHT ABOVE MEAN SEA LEVEL IN METRES)</i>							
Terengganu							
Kerteh (3.7 m)	Kemaman	Jumlah (mm)	n.a	n.a	n.a	1,148.0	3,531.0
		<i>Total</i>					
		Bil. Hari	n.a	n.a	n.a	75	184
		<i>No. of days</i>					
Kuala Terengganu (5.2 m)	Kuala Terengganu	Jumlah (mm)	2,946.4	3,074.4	2,646.0	2,059.0	2,946.6
		<i>Total</i>					
		Bil. Hari	171	176	171	148	171
		<i>No. of days</i>					
WP Labuan							
Labuan (27.9 m)	Labuan	Jumlah (mm)	3,117.5	4,938.9	3,033.2	3,433.6	4,301.3
		<i>Total</i>					
		Bil. Hari	174	211	207	180	203
		<i>No. of days</i>					

Sumber: Jabatan Meteorologi Malaysia
 Source: Malaysia Meteorological Department

Nota/ Notes :

¹Stesen bukit/ Hill station

Def: nilai detektif/ Detective value

Pembolehubah adalah menggambarkan data dalam lingkungan radius 15 kilometer daripada stesen dan bukan mewakili keseluruhan Parlimen

The variables are reflective of data within 15 kilometer radius of the station and are not representative of the entire Parliament

Jadual 38.0: Purata kelembapan relatif Malaysia

Table 38.0: Mean relative humidity, Malaysia

STESEN METEOROLOGI TERPILIH (KETINGGIAN DARI PURATA PARAS LAUT DALAM METER)	Daerah <i>District</i>	Tahun <i>Year</i>					%
		2016	2017	2018	2019	2020	
SELECTED METEOROLOGICAL STATION (HEIGHT ABOVE MEAN SEA LEVEL IN METRES)							
Johor							
Batu Pahat (6.3 m)	Batu Pahat	84.6	84.9	84.0	80.2	82.3	
Kluang (88.1 m)	Kluang	83.4	85.3	82.1	79.9	82.8	
Mersing (43.6 m)	Mersing	82.6	86.4	84.4	Def.	78.3	
Senai (37.8 m)	Senai	85.6	86.8	86.8	84.9	84.0	
Kedah							
Alor Setar (3.9 m)	Alor Setar	81.1	84.0	83.4	82.4	83.6	
Pulau Langkawi (6.4 m)	Langkawi	77.4	81.6	77.4	78.7	80.9	
Kelantan							
Gong Kedak (6.0 m)	Pasir Puteh	n.a	n.a	n.a	80.4	82.4	
Kota Bharu (4.4 m)	Kota Bharu	78.7	82.4	82.1	79.7	81.1	
Kuala Krai (34.9 m)	Kuala Krai	85.2	89.0	85.7	Def.	83.4	
Melaka							
Melaka (8.5 m)	Melaka Tengah	79.4	81.4	80.7	76.6	79.3	
Negeri Sembilan							
Kuala Pilah (144.0 m)	Kuala Pilah	n.a	n.a	n.a	80.9	81.3	
Pahang							
Batu Embun, Jerantut (59.5 m)	Jerantut	83.6	81.4	83.6	84.7	84.6	
Cameron Highlands ¹ (1,545.0 m)	Cameron Highlands	89.3	91.3	89.3	87.4	89.4	
Kuantan (15.2 m)	Kuantan	85.6	87.5	85.7	82.4	75.5	
Muadzam Shah (33.3 m)	Rompin	85.6	86.4	83.9	80.7	80.5	
Temerloh (39.1 m)	Temerloh	81.5	83.9	82.3	81.8	82.6	
Perak							
Ipoh (40.1 m)	Kinta	75.7	80.0	80.3	78.3	79.9	
Lubok Merbau, Kuala Kangsar (77.5 m)	Kuala Kangsar	79.4	85.0	82.7	80.7	82.1	
Sitiawan (6.8 m)	Manjung	81.2	84.0	82.4	81.6	83.9	
Perlis							
Chuping (21.7 m)	Kangar	79.4	82.9	79.2	81.4	82.8	
Pulau Pinang							
Bayan Lepas (2.5 m)	Barat Daya	77.4	79.1	77.6	76.2	77.8	
Butterworth (3.3 m)	Seberang Perai	79.4	81.5	79.7	78.6	79.2	

Jadual 38.0: Purata kelembapan relatif Malaysia (samb.)

Table 38.0: Mean relative humidity, Malaysia (cont'd)

STESEN METEOROLOGI TERPILIH (KETINGGIAN DARI PURATA PARAS LAUT DALAM METER)	Daerah <i>District</i>	Tahun Year					%
		2016	2017	2018	2019	2020	
SELECTED METEOROLOGICAL STATION (HEIGHT ABOVE MEAN SEA LEVEL IN METRES)							
Sabah							
Keningau (319.0 m)	Keningau	n.a	n.a	n.a	80.2	81.7	
Kota Kinabalu (2.1 m)	Kota Kinabalu	79.2	80.8	78.8	78.7	82.4	
Kudat (3.5 m)	Kudat	82.2	84.4	82.7	81.2	82.9	
Ranau (501.0 m)	Ranau	n.a	n.a	n.a	80.3	82.3	
Sandakan (12.1 m)	Sandakan	82.5	83.1	82.8	80.9	82.3	
Tawau (17.5 m)	Tawau	82.4	85.3	84.4	82.0	85.0	
Sarawak							
Bintulu (24.3 m)	Bintulu	85.8	87.5	88.1	86.0	87.4	
Kapit (35.0 m)	Kapit	n.a	n.a	n.a	86.1	86.6	
Kuching (20.9 m)	Kuching	84.1	87.5	83.8	84.0	86.8	
Limbang (3.6 m)	Limbang	n.a	n.a	n.a	84.0	84.0	
Miri (17.0 m)	Miri	83.0	84.1	83.9	84.4	86.1	
Sibu (30.9 m)	Sibu	83.7	84.1	84.5	85.2	85.5	
Mulu (26.2 m)	Miri	n.a	n.a	n.a	85.1	87.7	
Sri Aman (9.6 m)	Sri Aman	85.5	85.4	86.0	85.2	87.7	
Selangor							
KLIA Sepang (16.1 m)	Selangor	77.7	79.2	78.6	77.2	79.2	
Petaling Jaya (58.6 m)	Petaling	73.3	74.2	72.7	71.8	72.5	
Subang (16.6 m)	Petaling	76.0	77.1	77.4	79.1	78.5	
Terengganu							
Kerteh (3.7 m)	Kemaman	n.a	n.a	n.a	85.5	85.8	
Kuala Terengganu (5.2 m)	Kuala Terengganu	81.7	82.5	82.0	81.1	82.4	
Labuan							
Labuan (27.9 m)	Labuan	80.9	83.2	84.8	79.7	83.1	

Sumber: Jabatan Meteorologi Malaysia
Source: Malaysia Meteorological Department

Nota/ Notes :

¹Stesen bukit/ Hill station

Def: nilai detektif/ Detective value

Pembolehubah adalah menggambarkan data dalam lingkungan radius 15 kilometer daripada stesen dan bukan mewakili keseluruhan Parlimen

The variables are reflective of data within 15 kilometer radius of the station and are not representative of the entire Parliament

Jadual 39.0 : Bilangan kes positif dan kematian disebabkan COVID-19 mengikut negeri, Malaysia, 2020*Table 39.0 : Number of positive cases and deaths due to COVID-19 by state, Malaysia, 2020*

Negeri <i>State</i>	Bilangan kes positif <i>Number of positive cases</i>	Bilangan kematian <i>Number of deaths</i>
MALAYSIA	113,010	471
Johor	5,734	34
Kedah	3,024	12
Kelantan	758	8
Melaka	1,225	7
Negeri Sembilan	7,828	13
Pahang	1,365	7
Pulau Pinang	3,488	9
Perak	3,195	16
Perlis	46	2
Selangor	32,395	45
Terengganu	325	1
Sabah	37,040	265
Sarawak	1,117	19
W.P. Kuala Lumpur	13,487	22
W.P. Labuan	1,701	8
W.P. Putrajaya	282	3

Sumber: Akaun rasmi Github Kementerian Kesihatan Malaysia
Source: Official Github account of Malaysia's Ministry of Health

Jadual 40.0 : Statistik kutipan dan agihan zakat mengikut Negeri, Malaysia

Table 40.0 : Zakat collection and distribution statistics by State, Malaysia

	2017	2018	2019	2020
Kutipan zakat				
<i>Zakat collection</i>				
MALAYSIA	2,923,111,410	2,997,452,073	3,366,279,615	3,535,358,194
Johor	260,671,607	285,784,094	311,727,367	300,855,627
Kedah	170,030,088	183,556,548	206,055,560	217,913,021
Kelantan	179,303,841	183,034,916	195,138,060	202,654,987
Melaka	85,598,532	87,815,012	98,838,099	100,720,992
Negeri Sembilan	124,495,635	131,116,487	141,521,193	157,160,528
Pahang	133,655,623	138,696,397	167,220,291	165,260,316
Pulau Pinang	101,454,433	119,734,013	121,432,704	130,875,633
Perak	170,804,837	176,246,175	207,187,053	191,633,581
Perlis	n.a	n.a	n.a	n.a
Selangor	757,112,779	793,679,701	855,137,860	912,956,543
Terengganu	137,949,523	160,718,726	178,654,906	185,104,612
Sabah	88,318,641	79,661,793	88,997,520	101,788,328
Sarawak	92,301,440	n.a	105,963,561	110,374,939
Wilayah Persekutuan	621,414,431	657,408,211	688,405,441	758,059,088
Agihan zakat				
<i>Zakat distribution</i>				
MALAYSIA	2,306,193,525	2,862,459,630	3,001,086,230	3,027,041,450
Johor	293,178,450	261,310,156	299,809,513	299,837,853
Kedah	152,039,740	178,463,803	192,622,521	195,698,217
Kelantan	185,027,240	181,936,431	189,017,291	185,584,047
Melaka	n.a	87,073,849	96,620,295	80,269,854
Negeri Sembilan	n.a	127,748,585	123,406,206	114,037,224
Pahang	n.a	141,910,722	146,767,912	134,991,564
Pulau Pinang	99,782,721	101,010,172	111,384,872	126,581,574
Perak	171,048,076	171,489,516	196,836,278	165,047,591
Perlis	n.a	n.a	n.a	n.a
Selangor	616,526,812	829,878,020	868,263,524	867,227,310
Terengganu	183,760,535	163,138,683	191,240,463	171,122,296
Sabah	62,747,938	68,268,316	71,621,953	88,575,346
Sarawak	40,059,912	n.a	68,143,056	71,597,656
Wilayah Persekutuan	502,022,102	550,231,376	445,352,346	526,470,917

Sumber : Majlis Agama Islam Negeri-Negeri

Source: State Islamic Religious Council

Nota/ Note:

Nilai kutipan dan agihan dalam Ringgit Malaysia (RM)

Collection and distribution value in Ringgit Malaysia (RM)

Muka surat ini sengaja dibiarkan kosong
This page is deliberately left blank



**NEGERI &
DAERAH
PENTADBIRAN**

15

Muka surat ini sengaja dibiarkan kosong
This page is deliberately left blank

Jadual 41.0 : Keluaran Dalam Negeri Kasar (KDNK), Selangor
 Table 41.0 : Gross Domestic Product (GDP), Selangor

SELANGOR	2017	2018	2019	2020
KDNK mengikut jenis aktiviti ekonomi pada harga malar 2015 (RM juta) <i>GDP by kind of economic activity at constant 2015 prices (RM million)</i>	302,186	323,215	345,147	326,841
Pertanian <i>Agriculture</i>	4,319	4,535	4,709	4,725
Perlombongan dan pengkuarian <i>Mining and quarrying</i>	692	737	859	799
Pembuatan <i>Manufacturing</i>	84,964	91,133	95,942	95,346
Pembinaan <i>Construction</i>	17,580	18,646	20,664	18,653
Perkhidmatan <i>Services</i>	186,018	200,324	214,446	199,899
tambah Duti import <i>plus Import duties</i>	8,613	7,841	8,527	7,419
Perubahan peratusan tahunan (%) <i>Annual percentage change (%)</i>	7.2	7.0	6.8	-5.3
Pertanian <i>Agriculture</i>	11.5	5.0	3.9	0.3
Perlombongan dan pengkuarian <i>Mining and quarrying</i>	7.6	6.6	16.5	-6.9
Pembuatan <i>Manufacturing</i>	7.9	7.3	5.3	-0.6
Pembinaan <i>Construction</i>	8.2	6.1	10.8	-9.7
Perkhidmatan <i>Services</i>	7.0	7.7	7.0	-6.8
tambah Duti import <i>plus Import duties</i>	1.3	-9.0	8.7	-13.0
KDNK pada harga semasa (RM juta) <i>GDP at current prices (RM million)</i>	312,960	333,765	358,178	339,757
KDNK per kapita pada harga semasa (RM) ¹ <i>GDP per capita at current prices (RM)¹</i>	49,048	51,547	55,052	52,073

Sumber: Jabatan Perangkaan Malaysia
 Source: Department of Statistics Malaysia

Nota/ Note:

¹Merujuk kepada anggaran penduduk semasa berasaskan data Banci Penduduk dan Perumahan Malaysia 2010 yang diterbitkan pada 15 Julai 2021

¹ Referring to current population estimates based on the Population and Housing Census of Malaysia 2010 published on 15 July 2021

Data 2019 adalah anggaran, manakala data 2020 adalah permulaan dan tertakluk kepada pindaan dalam keluaran berikutnya.
 The 2019 data are estimates, while the 2020 data are preliminary and subject to revision in subsequent issues.

Jadual 42.0 : Eksport, import, jumlah dagangan dan imbalan dagangan, Selangor (RM Juta)

Table 42.0 : Exports, imports, total trade and balance of trade, Selangor (RM Million)

ALIRAN PERDAGANGAN TRADE FLOW	2017	2018	2019	2020	2021
Eksport <i>Exports</i>	195,590	195,745	196,775	172,489	235,299
Import <i>Imports</i>	240,664	246,080	236,494	217,220	267,023
Jumlah Dagangan <i>Total Trade</i>	436,254	441,825	433,269	389,709	502,322
Imbalan Dagangan <i>Balance of Trade</i>	-45,074	-50,335	-39,719	-44,731	-31,724
Eksport (Pertumbuhan Tahunan, %) <i>Exports (Annual Growth, %)</i>	n.a	0.1	0.5	-12.3	36.4
Import (Pertumbuhan Tahunan, %) <i>Imports (Annual Growth, %)</i>	n.a	2.3	-3.9	-8.1	22.9
Jumlah Dagangan (Pertumbuhan Tahunan, %) <i>Total Trade (Annual Growth, %)</i>	n.a	1.3	-1.9	-10.1	28.9
Imbalan Dagangan (Pertumbuhan Tahunan, %) <i>Balance of Trade (Annual Growth, %)</i>	n.a	11.7	-21.1	12.6	-29.1

Sumber: Jabatan Perangkaan Malaysia
Source: Department of Statistics Malaysia

Nota / Notes:

1. Data 2021 adalah *provisional* dan tertakluk kepada pindaan dalam keluaran berikutnya.

The 2021 data is provisional and subject to revision in later issues.

2. Aktiviti eksport dan import yang berlaku di kawasan *Supra* (merangkumi aktiviti pengeluaran yang melangkaui pusat ekonomi utama bagi mana-mana negeri) atau periklanan yang dilakukan oleh ejen penghantar tidak termasuk dalam jadual ini.

Export and import activities that are taking place in the Supra area (including production activities beyond the centre of predominant economic interest for any state) or declarations made by the agent are not included in this table.

Jadual 43.0 : Statistik Utama Pelancongan Domestik, Selangor
 Table 43.0 : Principal Statistics of Domestic Tourism, Selangor

Statistik Utama Pelancongan Domestik <i>Principal Statistics of Domestic Tourism</i>	2017	2018	2019	2020
Jumlah Terimaan (RM juta) <i>Total Receipts (RM million)</i>	11,764	13,189	15,544	7,051
Pelawat Domestik/ <i>Domestic Visitors</i>	10,733	12,187	14,493	6,865
Isi Rumah yang Dilawati/ <i>Visited Households</i>	1,030	1,002	1,051	187
Jumlah Pelawat ('000) <i>Number of Visitors</i>	25,491	30,179	33,589	19,715
Pelawat Harian <i>Excursionist</i>	18,677	23,409	24,439	15,022
Pelancong <i>Tourist</i>	6,814	6,770	9,149	4,693
Jumlah Perjalanan Pelancongan ('000) <i>Number of Tourism Trips</i>	35,473	41,388	45,766	21,898
Lima Destinasi Utama Dilawati Pelawat Domestik <i>Top Five Most Visited Destinations by Domestic Visitors</i>	Bandar Sunway	Petaling Jaya	Bandar Botanic	The Curve
	Damansara	Sepang	Shah Alam	Sunway Pyramid Shopping Mall
	Kuala Selangor	Klang	Subang Jaya	Zoo Negara
	Batu Caves	Gombak	Selangor	Pantai Morib
	Klang	Hulu Langat	Hulu Langat	One Utama Shopping Centre

Sumber: Jabatan Perangkaan Malaysia
 Source: Department of Statistics Malaysia

Jadual 44.0: Statistik Pasaran Buruh, Selangor
Table 44.0: Labour Market Statistics, Selangor

	2017	2018	2019	2020	2021
1	Statistik Utama Tenaga Buruh				
	<i>Principal Statistics of Labour Force</i>				
	Tenaga Buruh				
	3,457.5	3,546.3	3,592.9	3,602.7	**
	<i>Labour Force ('000)</i>				
	Penduduk Bekerja				
	3,359.4	3,446.7	3,489.5	3,446.5	**
	<i>Employed Persons ('000)</i>				
	Penganggur				
	98.1	99.6	103.4	156.2	**
	<i>Unemployed ('000)</i>				
	Luar Tenaga Buruh				
	1,109.7	1,102.0	1,136.8	1,172.5	**
	<i>Outside Labour Force ('000)</i>				
	Kadar Penyertaan Tenaga Buruh				
	75.7	76.3	76.0	75.4	**
	<i>Labour Force Participation Rate (%)</i>				
	Kadar Pengangguran				
	2.8	2.8	2.9	4.3	**
	<i>Unemployment Rate (%)</i>				
	Penduduk Bekerja Mengikut Kemahiran				
	<i>Employed Persons by Skill</i>				
	Mahir				
	1,346.1	1,309.0	1,378.9	1,399.6	**
	<i>Skilled ('000)</i>				
	Separuh Mahir				
	1,737.3	1,873.9	1,863.2	1,796.6	**
	<i>Semi-skilled ('000)</i>				
	Berkemahiran Rendah				
	276.0	263.9	247.4	250.3	**
	<i>Low-skilled ('000)</i>				
	Penduduk Bekerja Mengikut Pencapaian Pendidikan				
	<i>Employed Persons by Education Attainment</i>				
	Tertiari				
	1,285.7	1,245.4	1,379.0	1,456.7	**
	<i>Tertiary ('000)</i>				
	Menengah				
	1,754.0	1,861.7	1,821.8	1,791.5	**
	<i>Secondary ('000)</i>				
	Rendah				
	285.5	314.4	255.8	178.8	**
	<i>Primary ('000)</i>				
	Tiada Pendidikan Rasmi				
	34.1	25.1	32.9	19.5	**
	<i>No Formal Education ('000)</i>				
2	Statistik Gaji & Upah				
	<i>Salaries & Wages Statistics</i>				
	Bilangan Penerima				
	2,147.8	2,153.5	2,333.6	2,291.3	**
	<i>Number of Recipients ('000)</i>				
	Penengah Gaji & Upah Bulanan Pekerja				
	2,580	2,695	2,956	2,725	**
	<i>Median Monthly Salaries & Wages of Employees (RM)</i>				
	Purata Gaji & Upah Bulanan Pekerja				
	3,454	3,668	3,892	3,480	**
	<i>Mean Monthly Salaries & Wages of Employees (RM)</i>				

Sumber: Jabatan Perangkaan Malaysia
Source : Department of Statistics Malaysia

Nota/ Note :

**Data awalan 2021 adalah tersedia bagi statistik utama sahaja. Perincian data tahun 2021 akan tersedia secara berperingkat mulai April 2022

**Preliminary data for 2021 is available for principal statistics only. Detailed statistics for 2021 will be available in stages starting April 2022

Jadual 44.0: Statistik Pasaran Buruh, Selangor (Samb.)
 Table 44.0: Labour Market Statistics, Selangor (Cont'd)

	2017	2018	2019	2020	2021
3 Statistik Siswazah					
Graduate Statistics					
Tenaga Buruh					
<i>Labour Force</i> ('000)	1,301.6	1,281.4	1,385.5	1,432.8	**
Penduduk Bekerja					
<i>Employed Persons</i> ('000)	1,266.4	1,239.4	1,344.0	1,371.9	**
Penganggur ^a					
<i>Unemployed</i> ^a ('000)	35.2	42.0	41.5	60.9	**
Luar Tenaga Buruh					
<i>Outside Labour Force</i> ('000)	207.0	168.7	216.8	185.2	**
Kadar Penyertaan Tenaga Buruh					
<i>Labour Force Participation Rate</i> (%)	86.3	88.4	86.5	88.6	**
Kadar Pengangguran ^a					
<i>Unemployment Rate</i> ^a (%)	2.7	3.3	3.0	4.3	**
Penengah Gaji & Upah Bulanan					
Siswazah Bekerja					
<i>Median Monthly Salaries & Wages of</i>					
<i>Employed Graduates</i> (RM)	3,701	4,220	4,589	4,037	**
Purata Gaji & Upah Bulanan Siswazah					
Bekerja					
<i>Mean Monthly Salaries & Wages of</i>					
<i>Employed Graduates</i> (RM)	4,918	5,216	5,376	4,772	**

Sumber: Jabatan Perangkaan Malaysia
 Source: Department of Statistics Malaysia

Nota/ Note :

^aPenggunaan data secara berhati-hati kerana faktor ralat piawai relatif yang tinggi

^a Data to be used with caution due to high relative standard error

**Data awalan 2021 adalah tersedia bagi statistik utama sahaja. Perincian data tahun 2021 akan tersedia secara berperingkat mulai April 2022

**Preliminary data for 2021 is available for principal statistics only. Detailed statistics for 2021 will be available in stages starting April 2022

Jadual 44.1: Statistik utama tenaga buruh mengikut daerah pentadbiran, Selangor
 Table 44.1: Principal statistics of labour force by administrative district, Selangor

Daerah pentadbiran Administrative district	Tahun Year	Tenaga buruh Labour force ('000)	Penduduk bekerja Employed person ('000)	Penganggur Unemployed person ('000)	Luar tenaga buruh Outside labour force ('000)	Kadar penyertaan tenaga buruh Labour force participation rate (%)	Kadar pengangguran Unemployment rate (%)
SELANGOR	2018 ^r	3,546.3	3,446.7	99.6	1,102.0	76.3	2.8
	2019 ^r	3,592.9	3,489.5	103.4	1,136.8	76.0	2.9
	2020 ^p	3,602.7	3,446.5	156.2	1,172.5	75.4	4.3
Gombak	2018 ^r	438.0	425.7	12.3	148.6	74.7	2.8
	2019 ^r	442.3	429.9	12.4	152.8	74.3	2.8
	2020 ^p	454.7	432.7	22.0	153.9	74.7	4.8
Klang	2018 ^r	573.2	557.1	16.1	164.9	77.7	2.8
	2019 ^r	576.9	560.2	16.7	170.8	77.2	2.9
	2020 ^p	570.6	549.7	20.9	176.6	76.4	3.7
Kuala Langat	2018 ^r	145.6	141.5	4.2	46.6	75.8	2.9
	2019 ^r	148.1	143.7	4.4	48.2	75.4	3.0
	2020 ^p	149.1	144.9	4.2	55.0	73.1	2.8
Kuala Selangor	2018 ^r	131.2	127.3	3.9	47.0	73.6	2.9
	2019 ^r	136.1	132.1	4.0	48.2	73.8	3.0
	2020 ^p	129.6	123.0	6.6	55.1	70.2	5.1
Petaling	2018 ^r	1,166.5	1,135.0	31.5	376.3	75.6	2.7
	2019 ^r	1,189.7	1,157.1	32.6	386.5	75.5	2.7
	2020 ^p	1,212.5	1,159.7	52.7	363.4	76.9	4.3
Sabak Bernam	2018 ^r	63.7	61.7	2.0	20.9	75.3	3.2
	2019 ^r	64.1	61.9	2.1	21.6	74.8	3.3
	2020 ^p	61.7	60.0	1.7	25.3	70.9	2.7
Sepang	2018 ^r	142.2	137.8	4.4	43.4	76.6	3.1
	2019 ^r	145.3	140.7	4.6	44.9	76.4	3.2
	2020 ^p	151.3	144.8	6.5	48.2	75.8	4.3
Ulu Langat	2018 ^r	759.8	737.4	22.4	214.5	78.0	3.0
	2019 ^r	761.9	738.5	23.4	222.9	77.4	3.1
	2020 ^p	745.4	706.4	39.0	251.8	74.8	5.2
Ulu Selangor	2018 ^r	126.0	123.1	2.8	39.7	76.0	2.3
	2019 ^r	128.4	125.4	3.0	40.9	75.9	2.3
	2020 ^p	127.9	125.3	2.6	43.3	74.7	2.1

Sumber: Jabatan Perangkaan Malaysia
 Source: Department of Statistics Malaysia

Nota/ Note:

^r Dikemaskini
 Revised

^p Permulaan
 Preliminary

Statistik Tenaga Buruh mengikut daerah pentadbiran digunakan secara berhati-hati kerana faktor ralat piawai relatif yang tinggi
 Labour Force Statistics by administrative district to be used with caution due to high relative standard error (RSE)

Jadual 45.0 : Indeks Harga Pengguna dan Inflasi Tahunan Mengikut Kumpulan Utama, Selangor & WP Putrajaya
 Table 45.0 : Consumer Price Index and Annual Inflation by Main Group, Selangor & WP Putrajaya

	2017	2018	2019 (2010=100)	2020	2021
Indeks Harga Pengguna					
<i>Consumer Price Index</i>					
Jumlah <i>Total</i>	120.7	122.0	123.1	122.4	125.7
Makanan & Minuman <i>Food & Beverages</i>	132.2	134.3	136.9	139.7	143.1
Minuman Alkohol & Tembakau <i>Alcoholic Beverages & Tobacco</i>	167.3	167.5	170.1	170.6	171.4
Pakaian & Kasut <i>Clothing & Footwear</i>	99.3	98.0	96.8	96.1	95.8
Perumahan, Air, Elektrik, Gas & Bahan Api Lain <i>Housing, Water, Electricity, Gas & Other Fuels</i>	117.9	120.9	123.6	121.9	124.0
Hiasan, Perkakasan & Penyelenggaraan Isi Rumah <i>Furnishings, Household Equipment & Routine Household Maintenance</i>	119.4	120.3	122.9	123.1	126.3
Kesihatan <i>Health</i>	119.3	120.4	121.1	122.4	123.2
Pengangkutan <i>Transport</i>	116.6	118.9	115.7	106.0	116.8
Komunikasi <i>Communication</i>	98.3	96.2	96.1	96.9	96.9
Perkhidmatan Rekreasi & Kebudayaan <i>Recreation Services & Culture</i>	112.1	111.5	112.0	113.0	113.9
Pendidikan <i>Education</i>	117.8	118.8	121.0	122.4	122.9
Restoran & Hotel <i>Restaurants & Hotels</i>	134.6	136.6	138.1	140.3	141.2
Pelbagai Barangan & Perkhidmatan <i>Miscellaneous Goods & Services</i>	110.2	108.5	108.4	112.6	113.4
Inflasi Tahunan (Perubahan %)					
<i>Annual Inflation (% Change)</i>					
Jumlah <i>Total</i>	3.9	1.1	0.9	-0.6	2.7
Makanan & Minuman <i>Food & Beverages</i>	4.2	1.6	1.9	2.0	2.4
Minuman Alkohol & Tembakau <i>Alcoholic Beverages & Tobacco</i>	-0.1	0.1	1.6	0.3	0.5
Pakaian & Kasut <i>Clothing & Footwear</i>	-0.3	-1.3	-1.2	-0.7	-0.3
Perumahan, Air, Elektrik, Gas & Bahan Api Lain <i>Housing, Water, Electricity, Gas & Other Fuels</i>	2.3	2.5	2.2	-1.4	1.7
Hiasan, Perkakasan & Penyelenggaraan Isi Rumah <i>Furnishings, Household Equipment & Routine Household Maintenance</i>	1.9	0.8	2.2	0.2	2.6
Kesihatan <i>Health</i>	2.8	0.9	0.6	1.1	0.7
Pengangkutan <i>Transport</i>	12.3	2.0	-2.7	-8.4	10.2
Komunikasi <i>Communication</i>	-0.2	-2.1	-0.1	0.8	0.0
Perkhidmatan Rekreasi & Kebudayaan <i>Recreation Services & Culture</i>	2.4	-0.5	0.4	0.9	0.8
Pendidikan <i>Education</i>	1.4	0.8	1.9	1.2	0.4
Restoran & Hotel <i>Restaurants & Hotels</i>	4.2	1.5	1.1	1.6	0.6
Pelbagai Barangan & Perkhidmatan <i>Miscellaneous Goods & Services</i>	0.9	-1.5	-0.1	3.9	0.7

Jadual 45.1 : Harga purata item terpilih, Selangor
 Table 45.1 : Average price for selected items, Selangor

ITEM TERPILIH SELECTED ITEMS		2019	2020	2021
Sayuran <i>Vegetables</i>				
Bayam/ <i>Spinach</i>	Kg	4.04	4.28	4.69
Bendi/ <i>Ladies Fingers</i>	Kg	7.36	7.91	7.90
Petola/ <i>Angel Gourd</i>	Kg	6.24	6.08	6.59
Bawang Besar, India/ <i>Onions Big, India</i>	Kg	3.29	4.21	3.95
Cili (Burung/padi) Import/ <i>Chilli (Burung/padi) Import</i>	200 gm	2.50	2.56	2.69
Cili Merah (Kulai)/ <i>Red Chilli (Kulai)</i>	Kg	15.38	15.57	14.40
Cili Merah (Minyak)/ <i>Red Chilli (Minyak)</i>	Kg	14.35	13.63	13.20
Kacang Panjang/ <i>Long Beans</i>	Kg	6.95	7.53	7.76
Kacang Buncis/ <i>French Beans</i>	Kg	9.89	10.96	11.88
Kobis Bulat/ <i>Round Cabbage</i>	Kg	3.88	4.12	4.49
Kobis Bunga/ <i>Cauliflower</i>	Kg	6.53	7.51	8.02
Lobak Merah/ <i>Carrot</i>	Kg	3.71	3.80	4.15
Sawi, Bunga (Choy Sum)/ <i>Choy Sum, Bunga</i>	Kg	7.50	7.92	8.37
Tomato/ <i>Tomatoes</i>	Kg	4.21	5.10	5.06
Terung/ <i>Brinjals</i>	Kg	7.13	8.11	8.53
Timun/ <i>Cucumber</i>	Kg	3.51	3.40	3.84
Buah-Buahan <i>Fruits</i>				
Epal Fuji/ <i>Apple Fuji</i>	biji/ each	1.92	1.87	1.91
Epal (Green Skin)/ <i>Apple (Green Skin)</i>	biji/ each	1.03	0.99	1.06
Epal (Red Skin, Gala)/ <i>Apple (Red Skin, Gala)</i>	biji/ each	1.14	1.21	1.39
Betik/ <i>Papaya</i>	Kg	4.69	4.48	4.72
Nenas/ <i>Pineapple</i>	Kg	3.60	3.70	3.85
Pisang Emas/ <i>Pisang Emas (Banana)</i>	Kg	5.22	5.63	5.89
Pisang Rastali/ <i>Pisang Rastali (Banana)</i>	Kg	5.27	5.70	5.76
Pisang Berangan/ <i>Pisang Berangan (Banana)</i>	Kg	5.20	5.50	5.44
Tembikai, Tanpa Biji/ <i>Watermelon, Seedless</i>	Kg	3.04	3.36	3.34
Kelapa dan Telur <i>Coconut & Eggs</i>				
Kelapa Parut/ <i>Coconut Grated</i>	Kg	8.00	8.18	8.18
Santan/ <i>Fresh Coconut Milk</i>	Kg	10.17	10.30	10.55
Telur Gred A/ <i>Hen's Egg Grade A</i>	10 biji/ each	4.09	3.65	3.85
Telur Gred B/ <i>Hen's Egg Grade B</i>	10 biji/ each	3.88	3.39	3.54
Telur Gred C/ <i>Hen's Egg Grade C</i>	10 biji/ each	3.76	3.18	3.24
Ikan, Ayam dan Daging <i>Fish, Chicken & Meat</i>				
Ikan Bawal Hitam/ <i>Black Pomfret (Fish)</i>	Kg	26.78	27.92	29.43
Ikan Cencaru/ <i>Hardtail Scad (Fish)</i>	Kg	10.57	11.01	11.79
Ikan Kembong/ <i>Indian Mackerel (Fish)</i>	Kg	16.13	16.58	17.49
Ikan Kerisi/ <i>Threadfin Bream (Fish)</i>	Kg	15.87	16.55	16.85
Ikan Merah/ <i>Red Snapper (Fish)</i>	Kg	35.78	36.52	37.89
Ikan Tenggin, Batang/ <i>Spanish Mackerel, Batang (Fish)</i>	Kg	31.88	33.04	35.15
Ikan Tongkol, Hitam/ <i>Longtail Tuna, Black (Fish)</i>	Kg	13.26	14.00	15.04
Ikan Selayang/ <i>Selayang (Fish)</i>	Kg	11.35	11.83	13.55
Ikan Sakap/ <i>Sakap (Fish)</i>	Kg	17.50	17.56	18.76
Ayam/ <i>Chicken</i>	Kg	7.66	8.09	8.47
Daging Lembu/ <i>Beef</i>	Kg	32.60	34.02	36.73
Udang, Sotong dan Ketam <i>Prawn, Cuttlefish and Crab</i>				
Udang (8-12 sm)/ <i>Prawns (8 - 12 cm)</i>	Kg	30.55	32.67	33.35
Sotong (10-12 sm)/ <i>Cuttlefish Fresh (10 - 12 cm)</i>	Kg	27.88	30.73	35.39
Ketam/ <i>Crabs</i>	Kg	31.01	33.40	35.38
Makanan dan Minuman <i>Food & Beverages</i>				
Nasi Lemak/ <i>Nasi Lemak</i>	bungkus/ each	2.40	2.49	2.53
Nasi Kosong/ <i>Plain Rice</i>	pinggan/ plate	1.56	1.60	1.61
Nasi Goreng/ <i>Fried Rice</i>	pinggan/ plate	5.09	5.17	5.32
Kuey Teow Goreng/ <i>Fried Kuey Teow</i>	pinggan/ plate	5.11	5.18	5.33
Mee Hoon Goreng/ <i>Fried Mee Hoon</i>	pinggan/ plate	5.09	5.13	5.24
Nasi Biryani/ <i>Biryani Rice</i>	pinggan/ plate	8.92	9.35	9.63
Poti Canai/ <i>Poti Canai</i>	keping/ each	1.16	1.18	1.20
Air Minuman/ <i>Drinking Water</i>	500 ml	0.73	0.71	0.72
Satay Ayam/ <i>Chicken Satay</i>	cucuk/ each	0.88	0.92	1.04
Nasi Ayam/ <i>Chicken Rice</i>	pinggan/ plate	5.20	5.42	5.61
Teh Tarik/ <i>Teh Tarik</i>	cawan/ cup	1.51	1.52	1.58
Kopi-O/ <i>Kopi-O</i>	cawan/ cup	1.28	1.28	1.34
Teh-O/ <i>Teh-O</i>	cawan/ cup	1.25	1.26	1.32
Milo/ <i>Milo</i>	cawan/ cup	2.03	2.08	2.14

Jadual 45.1 : Harga purata item terpilih, Selangor (Samb.)

Table 45.1 : Average price for selected items, Selangor (Cont'd)

ITEM TERPILIH SELECTED ITEMS		2019	2020	2021
Perkakas Isi Rumah & Barangan Elektrik <i>Household Appliances & Electrical Goods</i>				
Periuk Nasi Elektrik, 1.8LT/ <i>Electric Rice Cooker, 1.8LT</i>	sebijil/ <i>each</i>	113.27	116.81	118.11
Peti Sejuk 2-Pintu, kapasiti 280-300L <i>Refrigerator, 2 Doors, with capacity 280-300L</i>	sebuah/ <i>each</i>	1328.19	1299.21	1351.77
Televisyen Warna, LED 40"/ <i>TV Colour, 40" LED</i>	sebuah/ <i>each</i>	1448.76	1269.13	1249.24
Perkakas Lain, Barang-Barang dan Produk Untuk Penjagaan Diri <i>Other Appliances, Articles & Products for Personal Care</i>				
Lampin Bayi, Saiz M/ <i>Baby Diapers, Size M</i>	pek/ <i>pack</i>	34.08	33.19	32.25
Shampoo, 320 ML/ <i>Shampoo, 320 ML</i>	botol/ <i>bottle</i>	11.48	11.36	11.27
Susu Segar, Susu Pekat, Susu Tepung & Keluaran Susu Lain <i>Fresh Milk, Condensed Milk, Milk Powder & Other Dairy Products</i>				
Susu Segar UHT/ <i>Fresh Milk UHT</i>	1 L	6.68	6.57	6.72
Susu, Krimer Pekat Manis/ <i>Sweetened Creamer Milk</i>	500 gm	2.84	2.78	2.82
Susu Tepung Bayi, PK/ <i>Powdered Milk (Infant), PK</i>	650 gm	24.72	25.40	25.58
Keju (12) PK/ <i>Cheese (12), PK</i>	250 g	10.85	10.94	10.76
Barang Pengeluaran Perubatan <i>Pharmaceutical Products</i>				
Ubat batuk/ <i>Cough Mixture / Syrup</i>	60 ml botol/ <i>bottle</i>	6.14	6.20	6.21
Paracetamol	12 strip	3.92	4.44	4.56
Ikan & Makanan Laut yang diproses dan Minyak Masak <i>Processed Fish and Cooking Oil</i>				
Ikan dalam Sos Tomato/ <i>Fish in tomato sauce</i>	425 gm	7.50	7.58	7.74
Minyak Masak/ <i>Cooking Oil</i>	3 Kg bot	16.09	16.76	20.65
Minyak Masak/ <i>Cooking Oil</i>	5 Kg bot	20.27	22.30	27.70
Minyak Masak/ <i>Cooking Oil</i>	1 Kg bot	5.24	5.54	6.41
Beras, Minuman Bermalt dan Minuman Isotonik <i>Rice, Malt Drinks and Isotonic Drinks</i>				
Beras SST5%/ <i>Rice SST5%</i>	10 Kg	25.70	25.82	25.99
Minuman bermalt PK/ <i>Malt Drinks, PK</i>	200 gm	4.64	4.62	4.63
Minuman Isotonik/ <i>Isotonic Drinks</i>	1.5 L	3.22	3.37	3.45
Mee Kering, Kicap Kacang Soya Manis, Sos, Mayonis, Minuman Beralkohol dan Ubat Nyamuk <i>Dried Mee, Sweet Soya Bean Sauce, Mayonnaise, Alcoholic Beverages and Mosquito Repellent</i>				
Mee Kering/ <i>Dried Mee</i>	500 gm	3.73	3.96	4.02
Mee Kering/ <i>Dried Mee</i>	5 pek/ <i>pack</i>	4.28	4.30	4.33
Kicap Kacang Soya, manis/ <i>Sweet Soya Bean Sauce</i>	345 ml	5.55	5.51	5.51
Sos Tomato/ <i>Tomato Sauce</i>	475 gm bot	3.67	3.68	3.88
Sos Cili/ <i>Chilli Sauce</i>	340 gm bot	3.31	3.33	3.44
Mayonis/ <i>Mayonnaise</i>	230 ml bot	6.08	6.16	6.28
Minuman Beralkohol/ <i>Alcoholic Beverages</i>	320 ml tin	6.30	6.45	6.70
Ubat Nyamuk/ <i>Mosquito Repellent</i>	10 keping/ <i>pieces</i>	1.83	1.82	1.83
Ubat Nyamuk/ <i>Mosquito Repellent</i>	30 keping/ <i>pieces</i>	5.31	5.65	5.66
Ubat Nyamuk/ <i>Mosquito Repellent</i>	360 gm tin	8.92	8.86	9.32
Barangan & Penyelenggaraan Isi Rumah, Buku & Alat tulis dan Barangan Untuk Penjagaan Diri <i>Goods & Services For Routine Household Maintenance, Books & Stationery and Products for Personal Care</i>				
Plastik Sampah/ <i>Garbage Plastic Bag</i>	10 keping/ <i>pack</i>	6.78	7.22	7.49
Pelembut Fabrik/ <i>Fabric Softener</i>	2 L bot	8.31	8.76	11.19
Pen	sebatang/ <i>each</i>	1.00	0.98	1.00
Pensil Warna/ <i>Pencil, Colour</i>	12 batang, kotak/ <i>pieces, box</i>	12.68	13.55	12.91
Kertas Fotostat/ <i>Photostat Paper</i>	1 rim	15.19	15.40	15.01
Buku Latihan/ <i>Exercise Book</i>	sebuah/ <i>each</i>	1.12	1.08	1.07
Potong Rambut (Lelaki)/ <i>Men's Hair Cut</i>	satu/ <i>each</i>	12.14	13.38	14.62
Berus Gigi/ <i>Toothbrush</i>	satu/ <i>each</i>	3.20	3.42	3.39
Ubat Gigi/ <i>Toothpaste</i>	175 gm tiub/ <i>tube</i>	8.02	8.48	8.91
Tisu Tandas/ <i>Toilet Paper</i>	10 gulung/ <i>rolls</i>	8.86	9.27	9.37
Tuala Wanita/ <i>Sanitary Napkin</i>	10 pek/ <i>pack of 10</i>	3.71	3.33	3.37
Tuala Wanita/ <i>Sanitary Napkin</i>	8 pek/ <i>pek of 8</i>	3.93	3.91	4.16
Sabun Mandi/ <i>Toilet Soap</i>	1 pek 3, 85 gm/ <i>pack of 3</i>	4.11	4.14	4.15
Sabun Mandi/ <i>Shower Cream</i>	220 ml bot	6.05	6.08	6.12

Sumber: Jabatan Perangkaan Malaysia
Source: Department of Statistics Malaysia

Jadual 46.0 : Statistik utama kemalangan pekerjaan, Selangor
 Table 46.0 : Principal statistics of occupational accident, Selangor

KEMALANGAN PEKERJAAN OCCUPATIONAL ACCIDENT		2020
Bilangan Kemalangan Pekerjaan <i>Number of Occupational Accident</i>		
Jumlah/ <i>Total</i>		7,033
Kewarganegaraan/ <i>Citizenship</i>		
Warganegara/ <i>Citizens</i>		5,955
Bukan warganegara/ <i>Non-citizens</i>		1,078
Jantina/ <i>Gender</i>		
Lelaki/ <i>Male</i>		5,909
Perempuan/ <i>Female</i>		1,124
Sektor OSHA <i>OSHA's Sector</i>		
Pertanian, Perhutanan dan Perikanan/ <i>Agriculture, Forestry and Fishing</i>		104
Perombongan dan Pengkuarian/ <i>Mining and Quarrying</i>		6
Pembuatan/ <i>Manufacturing</i>		2,047
Pembinaan/ <i>Construction</i>		1,005
Utiliti/ <i>Utilities</i>		82
Perdagangan Borong dan Runcit/ <i>Wholesale and Retail Trades</i>		716
Pengangkutan, Penyimpanan dan Komunikasi <i>Transport, Storage and Communication</i>		431
Hotel dan Restoran/ <i>Hotels and Restaurants</i>		76
Kewangan, Insurans, Hartanah dan Perkhidmatan Perniagaan <i>Finance, Insurance, Real Estate and Business Services</i>		517
Perkhidmatan/ <i>Services</i>		2,049
Bilangan Kematian Pekerjaan <i>Number of Occupational Fatality</i>		
Jumlah/ <i>Total</i>		57
Kewarganegaraan/ <i>Citizenship</i>		
Warganegara/ <i>Citizens</i>		29
Bukan warganegara/ <i>Non-citizens</i>		28
Jantina/ <i>Gender</i>		
Lelaki/ <i>Male</i>		56
Perempuan/ <i>Female</i>		1
Sektor OSHA <i>OSHA's Sector</i>		
Pertanian, Perhutanan dan Perikanan/ <i>Agriculture, Forestry and Fishing</i>		4
Perombongan dan Pengkuarian/ <i>Mining and Quarrying</i>		-
Pembuatan/ <i>Manufacturing</i>		12
Pembinaan/ <i>Construction</i>		24
Utiliti/ <i>Utilities</i>		-
Perdagangan Borong dan Runcit/ <i>Wholesale and Retail Trades</i>		2
Pengangkutan, Penyimpanan dan Komunikasi <i>Transport, Storage and Communication</i>		2
Hotel dan Restoran/ <i>Hotels and Restaurants</i>		1
Kewangan, Insurans, Hartanah dan Perkhidmatan Perniagaan <i>Finance, Insurance, Real Estate and Business Services</i>		-
Perkhidmatan/ <i>Services</i>		12

Sumber: Jabatan keselamatan dan kesihatan Pekerjaan (JKKP) dan Pertubuhan Keselamatan Sosial (PERKESO), Kementerian Sumber Manusia
 Source: Department of Occupational Safety and Health (DOSH) and Social Security Organisation (SOCISO) Ministry of Human Resources

Jadual 46.0 : Statistik utama kemalangan pekerjaan, Selangor (samb.)
 Table 46.0 : Principal statistics of occupational accident, Selangor (cont'd)

KEMALANGAN PEKERJAAN OCCUPATIONAL ACCIDENT	2020
Kadar Kemalangan Pekerjaan (setiap 1,000 pekerja) <i>Occupational Accident Rate (per 1,000 workers)</i>	
Jumlah/ <i>Total</i>	2.04
Kewarganegaraan/ <i>Citizenship</i>	
Warganegara/ <i>Citizens</i>	n.a
Bukan warganegara/ <i>Non-citizens</i>	n.a
Jantina/ <i>Gender</i>	
Lelaki/ <i>Male</i>	3.09
Perempuan/ <i>Female</i>	0.73
Sektor OSHA <i>OSHA's Sector</i>	
Pertanian, Perhutanan dan Perikanan/ <i>Agriculture, Forestry and Fishing</i>	1.29
Perlombongan dan Pengkuarian/ <i>Mining and Quarrying</i>	0.27
Pembuatan/ <i>Manufacturing</i>	3.44
Pembinaan/ <i>Construction</i>	3.63
Utiliti/ <i>Utilities</i>	2.11
Perdagangan Borong dan Runcit/ <i>Wholesale and Retail Trades</i>	1.13
Pengangkutan, Penyimpanan dan Komunikasi <i>Transport, Storage and Communication</i>	1.27
Hotel dan Restoran/ <i>Hotels and Restaurants</i>	0.20
Kewangan, Insurans, Hartanah dan Perkhidmatan Perniagaan <i>Finance, Insurance, Real Estate and Business Services</i>	1.61
Perkhidmatan/ <i>Services</i>	2.71
Kadar Kematian Pekerjaan (setiap 100,000 pekerja) <i>Occupational Fatality Rate (per 100,000 workers)</i>	
Jumlah/ <i>Total</i>	1.65
Kewarganegaraan/ <i>Citizenship</i>	
Warganegara/ <i>Citizens</i>	n.a
Bukan warganegara/ <i>Non-citizens</i>	n.a
Jantina/ <i>Gender</i>	
Lelaki/ <i>Male</i>	2.93
Perempuan/ <i>Female</i>	0.07
Sektor OSHA <i>OSHA's Sector</i>	
Pertanian, Perhutanan dan Perikanan/ <i>Agriculture, Forestry and Fishing</i>	4.95
Perlombongan dan Pengkuarian/ <i>Mining and Quarrying</i>	-
Pembuatan/ <i>Manufacturing</i>	2.01
Pembinaan/ <i>Construction</i>	8.66
Utiliti/ <i>Utilities</i>	-
Perdagangan Borong dan Runcit/ <i>Wholesale and Retail Trades</i>	0.32
Pengangkutan, Penyimpanan dan Komunikasi <i>Transport, Storage and Communication</i>	0.59
Hotel dan Restoran/ <i>Hotels and Restaurants</i>	0.26
Kewangan, Insurans, Hartanah dan Perkhidmatan Perniagaan <i>Finance, Insurance, Real Estate and Business Services</i>	-
Perkhidmatan/ <i>Services</i>	1.58

Sumber: Jabatan keselamatan dan kesihatan Pekerjaan (JKKP) dan Pertubuhan Keselamatan Sosial (PERKESO), Kementerian Sumber Manusia
 Source: Department of Occupational Safety and Health (DOSH) and Social Security Organisation (SOCISO) Ministry of Human Resources

Jadual 47.0 : Bilangan murid pelbagai peringkat dan jenis sekolah, Selangor, 2020
 Table 47.0 : Number of pupils of various levels and types of schools, Selangor, 2020

	Jumlah Total
Bilangan murid peringkat prasekolah di sekolah kerajaan & bantuan kerajaan <i>Number of pupils at pre-school level in government & government-aided schools</i>	24,529
Bilangan murid peringkat rendah di sekolah kerajaan & bantuan kerajaan <i>Number of pupils at primary level in government & government-aided schools</i>	535,486
Bilangan murid peringkat menengah rendah di sekolah kerajaan & bantuan kerajaan <i>Number of pupils at lower secondary level in government & government-aided schools</i>	356,024
Bilangan murid peringkat menengah atas di sekolah kerajaan & bantuan kerajaan <i>Number of pupils at upper secondary level in government & government-aided schools</i>	7,518
Bilangan murid pendidikan khas di sekolah kerajaan dan bantuan kerajaan, Peringkat rendah <i>Number of pupils in special education in government & government-aided schools, Primary level</i>	74
Bilangan murid pendidikan khas di sekolah kerajaan dan bantuan kerajaan, Peringkat menengah <i>Number of pupils in special education in government & government-aided schools, Secondary level</i>	196
Bilangan murid tadika, sekolah rendah dan menengah swasta, Tadika <i>Number of pupils in kindergarten, primary and secondary private school, Private kindergarten</i>	22,792
Bilangan murid tadika, sekolah rendah dan menengah swasta, Rendah <i>Number of pupils in kindergarten, primary and secondary private school, Private primary school</i>	2,962
Bilangan murid tadika, sekolah rendah dan menengah swasta, Menengah <i>Number of pupils in kindergarten, primary and secondary private school, Private secondary school</i>	7,193
Bilangan murid tadika, sekolah rendah dan menengah swasta, Sekolah Pendidikan Khas <i>Number of pupils in kindergarten, primary and secondary private school, Special Education School</i>	-
Bilangan murid tadika, sekolah rendah dan menengah swasta, Sekolah Antarabangsa <i>Number of pupils in kindergarten, primary and secondary private school, International School</i>	712
Bilangan murid tadika, sekolah rendah dan menengah swasta, Sekolah Ekspatriat <i>Number of pupils in kindergarten, primary and secondary private school, Expatriate School</i>	839

Seperti pada 30 Jun
 As at 30 June

Sumber: Jabatan Kebajikan Masyarakat
 Source: Department of Social Welfare
 Sumber: Kementerian Pendidikan Malaysia
 Source: Ministry of Education Malaysia

Jadual 48.0 : Statistik jenayah, Selangor
 Table 48.0 : Crime statistics, Selangor

	2018	2019	2020
Nisbah jenayah indeks <i>Crime index ratio</i>	329	299	257
Jenayah indeks <i>Crime index</i>	21,420	19,800	17,272
Jumlah jenayah kekerasan <i>Total violent crime</i>	4,658	4,302	4,239
Bunuh <i>Murder</i>	91	90	69
Rogol <i>Raped</i>	294	346	341
Samun ^a <i>Robbery</i>	3,280	2,906	2,832
Mencederakan <i>Injury</i>	993	960	997
Jumlah jenayah harta benda <i>Total property crime</i>	16,762	15,498	13,033
Pecah rumah dan curi <i>House break-in and theft</i>	3,515	3,679	3,025
Kecurian kenderaan <i>Vehicles theft</i>			
Lori/ Van <i>Lorry/ Van</i>	654	595	374
Kereta <i>Motorcar</i>	2,358	2,204	1,544
Motosikal/ Skuter <i>Motorcycle/ Scooter</i>	6,510	5,503	4,337
Curi/Ragut <i>Theft/ Snatch theft</i>	87	3	-
Kecurian lain <i>Other theft</i>	3,638	3,514	3,753

Sumber: Polis Diraja Malaysia
 Source: Royal Malaysia Police

Nota/ Note :

^a Termasuk samun berkawan bersenjata api, samun berkawan tidak bersenjata api, samun bersenjata api dan samun tidak bersenjata api

Includes Gang robbery with firearms, Gang robbery without firearms, Robbery with firearms and Robbery without firearm

Jadual 49.0 : Bilangan kemalangan jalan raya, kecederaan dan kematian yang dilaporkan mengikut daerah PDRM, Selangor

Table 49.0 : Number of road accidents, injuries and deaths reported by PDRM district, Selangor

Daerah PDRM <i>PDRM district</i>	Tahun <i>Year</i>	Kemalangan jalan raya <i>Road accident</i>	Kecederaan dan kematian <i>Injury and deaths</i>		
			Jumlah <i>Total</i>	Kecederaan <i>Injury</i>	Kematian <i>Death</i>
SELANGOR	2018	163,078	1,541	495	1,046
	2019	168,222	1,878	824	1,054
	2020	123,230	3,191	2,386	805
Ampang	2018	8,976	36	18	18
	2019	8,866	40	12	28
	2020	6,425	456	441	15
Gombak	2018	12,159	160	82	78
	2019	12,054	204	135	69
	2020	9,050	258	204	54
Klang Utara	2018	9,360	97	12	85
	2019	9,912	93	29	64
	2020	7,468	199	129	70
Klang Selatan	2018	13,148	100	25	75
	2019	13,559	106	32	74
	2020	10,849	78	18	60
Kuala Langat	2018	4,591	86	16	70
	2019	4,429	87	18	69
	2020	3,719	100	49	51
Kuala Selangor	2018	3,193	97	24	73
	2019	3,475	119	31	88
	2020	2,699	66	8	58
Serdang	2018	12,604	89	46	43
	2019	12,130	63	27	36
	2020	8,745	163	116	47
Sungai Buloh	2018	6,703	122	72	50
	2019	6,967	227	174	53
	2020	5,542	266	219	47

Sumber: Polis Diraja Malaysia
Source: Royal Malaysia Police

Jadual 49.0 : Bilangan kemalangan jalan raya, kecederaan dan kematian yang dilaporkan mengikut daerah PDRM, Selangor (samb.)

Table 49.0 : Number of road accidents, injuries and deaths reported by PDRM district, Selangor (cont'd)

Daerah PDRM <i>PDRM district</i>	Tahun <i>Year</i>	Kemalangan jalan raya <i>Road accident</i>	Kecederaan dan kematian <i>Injury and deaths</i>		
			Jumlah <i>Total</i>	Kecederaan <i>Injury</i>	Kematian <i>Death</i>
Subang Jaya	2018	13,940	63	12	51
	2019	14,515	68	17	51
	2020	10,342	87	49	38
Shah Alam	2018	18,711	125	24	101
	2019	20,425	165	49	116
	2020	14,397	233	158	75
Petaling Jaya	2018	27,358	110	24	86
	2019	28,021	129	49	80
	2020	18,494	108	37	71
Sabak Bernam	2018	1,375	73	29	44
	2019	1,334	167	133	34
	2020	972	183	163	20
Sepang	2018	7,841	89	25	64
	2019	8,243	74	4	70
	2020	5,955	108	64	44
KLIA	2018	1,464	32	28	4
	2019	1,553	44	27	17
	2020	715	23	15	8
Kajang	2018	16,980	127	17	110
	2019	17,918	162	48	114
	2020	13,943	728	643	85
Ulu Selangor	2018	4,675	135	41	94
	2019	4,821	130	39	91
	2020	3,915	135	73	62

Sumber: Polis Diraja Malaysia
Source: Royal Malaysia Police

Jadual 50.0: Peratusan capaian isi rumah terhadap perkhidmatan dan peralatan ICT mengikut strata (%), Selangor
 Table 50.0: Percentage of households with access to ICT services and equipment by strata (%), Selangor

Perkhidmatan dan peralatan ICT <i>ICT services and equipment</i>	2017			2018			2019			2020		
	Jumlah <i>Total</i>	Bandar <i>Urban</i>	Luar bandar <i>Rural</i>	Jumlah <i>Total</i>	Bandar <i>Urban</i>	Luar bandar <i>Rural</i>	Jumlah <i>Total</i>	Bandar <i>Urban</i>	Luar bandar <i>Rural</i>	Jumlah <i>Total</i>	Bandar <i>Urban</i>	Luar bandar <i>Rural</i>
Telefon bimbit <i>Mobile phone</i>	99.5	99.6	99.3	99.4	99.4	98.0	99.5	99.5	98.5	99.3	99.4	98.7
Internet	89.2	89.4	86.2	90.4	90.8	83.6	95.3	95.8	87.7	94.6	94.9	88.9
Komputer <i>Computer</i>	89.0	89.9	75.3	88.5	90.3	56.6	86.2	87.8	58.0	91.4	91.8	83.6
Saran TV berbayar <i>Pay TV channel</i>	80.5	80.6	78.5	81.8	82.0	78.0	85.4	85.6	81.3	86.4	86.6	81.5
Televisyen <i>Television</i>	98.8	98.8	98.6	98.9	99.0	98.7	98.5	98.6	97.8	98.9	99.0	98.1
Radio	97.7	97.8	97.0	97.2	97.5	92.3	99.2	99.3	96.6	99.2	99.3	96.7
Telefon talian tetap <i>Fixed-line telephone</i>	33.2	34.2	17.1	32.0	32.5	22.0	28.0	28.5	19.1	28.1	28.4	23.5

Sumber: Jabatan Perangkaan Malaysia
 Source: Department of Statistics Malaysia

Jadual 51.0 : Pendapatan, Perbelanjaan dan Kemiskinan Selangor, 2019

Table 51.0 : Income, Expenditure and Poverty Selangor, 2019

	Pendapatan <i>Income</i>		Perbelanjaan <i>Expenditure</i>	Kemiskinan <i>Poverty</i>	
	Purata <i>Mean</i>	Penengah <i>Median</i>	Penggunaan isi rumah bulanan purata <i>Mean monthly households consumption</i>	Insiden miskin mutlak <i>Incidence of absolute poverty</i>	Pekali gini <i>Gini coefficient</i>
	(RM)	(RM)	(RM)	(%)	(%)
SELANGOR	10,827	8,210	5,830	1.2	0.393
<i>Daerah/ District</i>					
Gombak	11,536	8,501	5,644	0.4	0.402
Klang	9,980	7,888	5,530	1.7	0.378
Kuala Langat	8,375	6,950	4,872	2.4	0.336
Kuala Selangor	7,866	5,855	4,790	3.5	0.400
Petaling	12,145	8,993	6,787	1.1	0.409
Sabak Bernam	6,042	4,454	3,941	4.7	0.391
Sepang	12,254	8,937	5,751	0.7	0.397
Hulu Langat	10,252	8,361	5,223	0.6	0.338
Hulu Selangor	7,598	6,249	4,165	1.5	0.339

Sumber: Jabatan Perangkaan Malaysia
Source: Department of Statistics Malaysia

Jadual 52.0 : Statistik terpilih Penggunaan Per Kapita item pertanian mengikut daerah, Selangor, 2020

Table 52.0 : Selected statistics on Per Capita Consumption of agricultural item by district, Selangor, 2020

Daerah District	ITEM PERTANIAN TERPILIH SELECTED AGRICULTURAL ITEM							
	Durian	Mangga Mango	Nanas Pineapple	Cili* Chilli*	Kobis bulat Round cabbage	Timun Cucumber	Tomato	Sawi Mustard
Selangor	9.2	2.1	7.4	2.6	8.2	2.9	9.2	5.5
Gombak	16.3	2.8	6.9	2.7	8.7	3.2	5.7	5.3
Klang	12.0	1.8	9.7	2.6	6.1	2.6	9.2	4.4
Kuala Langat	2.1	1.7	2.9	1.6	8.6	2.4	4.5	5.0
Kuala Selangor	7.0	3.0	11.3	2.4	5.1	3.9	10.5	3.2
Petaling	9.1	1.9	7.0	2.8	8.4	3.1	13.1	5.7
Sabak Bernam	6.8	1.9	6.4	2.3	4.3	1.5	5.1	3.2
Selangor	4.5	3.3	7.9	1.9	10.7	2.3	6.5	7.8
Hulu Langat	6.5	1.6	6.9	2.2	9.4	2.7	6.8	6.5
Hulu Selangor	7.9	2.6	8.2	4.0	8.1	3.6	7.7	4.6

Sumber: Jabatan Perangkaan Malaysia
Source: Department of Statistics Malaysia

Nota/ Notes:

* Tidak termasuk cili padi
Not included hot chilli

Penggunaan Per Kapita 2020 dikira menggunakan proksi data Survei Pendapatan, Perbelanjaan Isi Rumah dan Kemudahan Asas (HIES/BA) 2019, manakala maklumat lain adalah menggunakan data 2020

Per Capita Consumption 2020 is calculated based on proxy of Household Income, Expenditure and Basic Amenities (HIES/BA) Survey 2019 data, while other informations were based on 2020 data

Data adalah merujuk kepada daerah dan tidak tersedia di peringkat DUN
Data refers to district and not available by DUN level

Jadual 53.0 : Hasil Cukai Taksiran dan Kedudukan Kewangan Pihak Berkuasa Tempatan, Selangor
 Table 53.0 : Revenue of Assessment Tax and Financial Position of Local Authorities, Selangor

SELANGOR	Hasil Cukai Taksiran (RM juta) Revenue of Assessment Tax (RM million)			Pendapatan (RM juta) Income (RM million)			Perbelanjaan (RM juta) Expenditure (RM million)		
	2017	2018	2019	2017	2018	2019	2017	2018	2019
Majlis Bandaraya Shah Alam	279.3	284.9	298.8	442.2	443.6	454.3	418.0	393.0	510.7
Majlis Bandaraya Petaling Jaya	243.9	237.9	251.9	385.1	365.9	486.1	422.6	431.1	417.2
Majlis Bandaraya Subang Jaya	193.6	200.5	202.1	282.0	291.6	294.7	291.6	276.6	345.1
Majlis Perbandaran Ampang Jaya	93.0	92.9	95.9	137.8	145.1	177.4	133.9	151.9	160.3
Majlis Perbandaran Selayang	100.3	103.7	108.2	290.0	224.2	217.1	265.6	220.1	223.3
Majlis Perbandaran Klang	159.1	165.7	174.8	245.5	255.8	374.1	223.2	237.4	267.9
Majlis Perbandaran Kajang	94.1	100.6	106.1	194.8	203.6	216.1	201.1	180.1	236.3
Majlis Perbandaran Sepang	104.0	129.6	131.0	155.5	186.1	191.4	122.8	132.5	151.3
Majlis Perbandaran Kuala Langat	31.8	33.6	35.2	63.2	80.7	105.4	53.7	67.8	71.1
Majlis Daerah Sabak Bernam	5.9	6.9	5.5	22.1	28.6	23.3	23.3	31.3	19.6
Majlis Daerah Hulu Selangor	57.5	56.9	59.9	83.5	102.7	101.5	69.7	107.9	113.9
Majlis Daerah Kuala Selangor	28.9	30.6	33.5	61.6	64.1	159.4	60.1	44.1	87.8

Sumber: Jabatan Audit Negara
 Pejabat Setiausaha Kerajaan Negeri
 Source: National Audit Department
 State Secretary Office

Muka surat ini sengaja dibiarkan kosong
This page is deliberately left blank



RANCANGAN STRUKTUR NEGERI

Muka surat ini sengaja dibiarkan kosong
This page is deliberately left blank



RANCANGAN STRUKTUR NEGERI SELANGOR 2035

7 FUNGSI

1. Menterjemahkan dasar-dasar RFN di dalam perancangan pembangunan fizikal negeri.
2. Memenuhi keperluan statutori di bawah Seksyen 8, Akta 172.
3. Melengkapkan sistem perancangan bandar dan desa negara yang terdiri daripada tiga peringkat iaitu Rancangan Fizikal Negara (RFN), Rancangan Struktur Negeri (RSN) dan Rancangan Tempatan (RT).
4. Membentangkan isu-isu perancangan dan keputusan kepada Jawatankuasa Perancang Negeri (JPN) dan Orang Ramai.
5. Membentuk matlamat, dasar dan cadangan terhadap pembangunan sosioekonomi dan persekitaran negeri.
6. Menyediakan rangka kerja bagi Rancangan Tempatan.
7. Menyediakan asas bagi menyelaras keputusan kerajaan dan swasta.

MATLAMAT PEMBANGUNAN

Memperkasakan pembangunan negeri Selangor sebagai sebuah wilayah bandar yang berkembang maju, mampan dan makmur (*Thriving, Sustainable and Prosperous City Region*)

3 DASAR

1. Dasar ke arah wilayah bandar berkembang maju
2. Dasar ke arah wilayah bandar mampan
3. Dasar ke arah wilayah bandar makmur

5 STRATEGI MEMBANGUN 'SMART SELANGOR YANG PEDULI'

1. Menerajui gagasan Smart Selangor.
2. Menjana sumber pendapatan secara strategik.
3. Mempertingkatkan pembangunan berkualiti dan inisiatif peduli.
4. Memperkukuhkan kualiti pendidikan dan latihan.
5. Membangun kapasiti wanita, belia dan ekonomi kreatif.



7 HALA TUJU PEMBANGUNAN NEGERI

1. Menguruskan negeri maju berteraskan nilai murni, nilai sejagat, keunggulan budaya dan tradisi.
2. Menangani ketidaksamaan sosioekonomi yang berterusan.
3. Menyediakan panduan strategik mengenai arah dan corak perbandaran dan penggunaan tanah.
4. Menambah baik tadbir urus.
5. Menguruskan pembangunan alam sekitar yang mampan.
6. Memacu pembangunan modal insan.
7. Menjana sumber pertumbuhan baru.

The page features several large, overlapping geometric shapes in shades of teal and blue. A light gray trapezoidal shape is positioned in the center, containing the main title. A bright cyan horizontal bar is located below the title. The background is white with these colorful shapes creating a modern, abstract design.

***SUSTAINABLE
DEVELOPMENT
GOALS (SDG)***

Muka surat ini sengaja dibiarkan kosong
This page is deliberately left blank

Pengenalan Matlamat Pembangunan Mampan (SDG)

Agenda Matlamat Pembangunan Mampan (SDG) 2030 telah dilancarkan pada tahun 2015 oleh Pertubuhan Bangsa-Bangsa Bersatu (PBB) yang memfokuskan kepada pembangunan bagi mencapai masa depan yang lebih baik dan lebih mampan untuk semua berdasarkan pengumpulan matlamat sasaran dan indikator global. Malaysia bersama 192 negara anggota PBB yang lain telah menyatakan komitmen masing-masing dalam menyokong dan melaksanakan SDG seterusnya mencapai matlamat dan sasaran yang ditetapkan.

Fokus SDG adalah pencapaian pembangunan yang merangkumi lima bidang tumpuan iaitu Kemajuan Masyarakat; Penjagaan bumi; Kemakmuran; Keamanan; dan Kerjasama (*People, Planet, Prosperity, Peace dan Partnership*) yang bertemakan *Leaving No One Behind*. SDG mempunyai 17 matlamat, 169 sasaran dan 247 indikator global. Senarai 17 Matlamat SDG adalah:

- Matlamat 1: Tiada Kemiskinan;
- Matlamat 2: Kelaparan Sifar;
- Matlamat 3: Kesihatan yang Baik dan Kesejahteraan;
- Matlamat 4: Kualiti Pendidikan;
- Matlamat 5: Kesaksamaan Gender;
- Matlamat 6: Air Bersih dan Sanitasi;
- Matlamat 7: Tenaga Mampu Milik dan Bersih;
- Matlamat 8: Pekerjaan yang Sesuai dan Pertumbuhan Ekonomi;
- Matlamat 9: Industri, Inovasi dan Infrastruktur;
- Matlamat 10: Mengurangkan Ketidaksamaan;
- Matlamat 11: Bandar dan Komuniti yang Mampan;
- Matlamat 12: Penggunaan dan Pengeluaran yang Bertanggungjawab;
- Matlamat 13: Tindakan Iklim;
- Matlamat 14: Kehidupan di Bawah Air;
- Matlamat 15: Kehidupan di Darat;
- Matlamat 16: Keamanan, Keadilan dan Institusi yang Teguh; dan
- Matlamat 17: Kerjasama Demi Matlamat.

DOSM sebagai *focal point* dalam pembangunan Indikator SDG di peringkat nasional telah menerbitkan *The Initial Assessment of the SDG Indicators for Malaysia, 2018* dan tiga laporan Indikator SDG bagi tahun 2018, 2019 dan 2020. Malaysia telah menunjukkan kemajuan dalam ketersediaan indikator iaitu daripada 99 indikator pada tahun 2018 (40.5%) kepada 146 indikator pada tahun 2020 (59.1%). Laporan Indikator SDG 2020 mengandungi 146 indikator dan meliputi 63 indikator di peringkat negeri dan 19 indikator di peringkat daerah pentadbiran berdasarkan perbekalan data daripada 37 Agensi. *National SDG Progress Monitoring System* atau *SDG Dashboard* juga telah dibangunkan pada 2019 sebagai platform komunikasi indikator SDG dengan menggunakan paparan yang interaktif.

Penerbitan *Sustainable Development Goals (SDG) Indicators Malaysia*

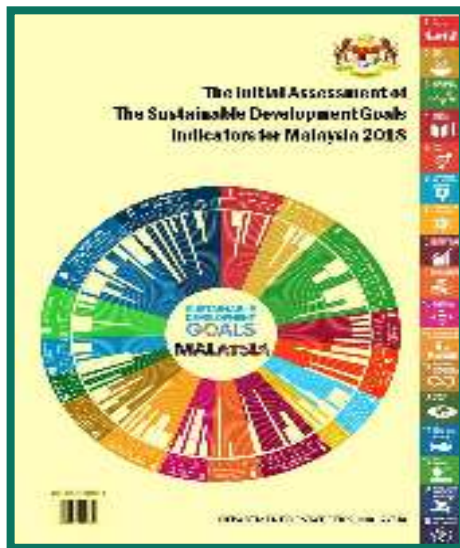

The Initial Assessment of the Sustainable Development Goals Indicators for Malaysia, 2018

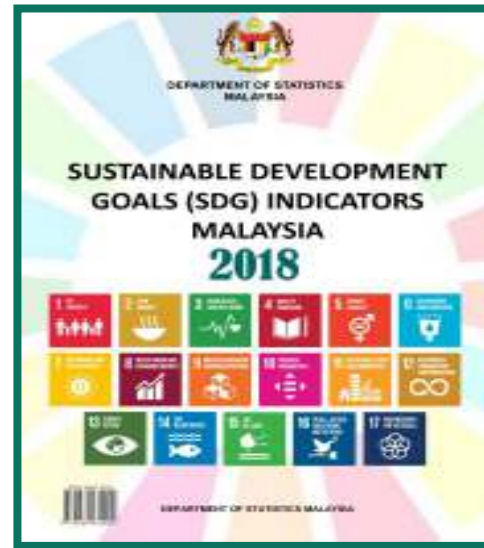

Sustainable Development Goals (SDG) Indicators Malaysia 2018







Sustainable Development Goals (SDG) Indicators Malaysia 2019



Sustainable Development Goals (SDG) Indicators Malaysia 2020

Matlamat Pembangunan Mampaan (SDG) Malaysia 2020, telah dijangka buat pertama kalinya dengan indikator terpilih peringkat negeri dan daerah pentadbiran. Indikator ini merupakan indikator pelengkap yang menyokong Matlamat Pembangunan Mampaan. Ini merupakan salah satu inisiatif untuk membantu pengguna terutama kerajaan tempatan dalam memantau pengukuran dan pencapaian SDG di kawasan setempat.

**INDIKATOR PELENGKAP BAGI MATLAMAT PEMBANGUNAN MAMPAN (SDG) /
COMPLIMENTARY INDICATORS FOR SUSTAINABLE DEVELOPMENT GOALS (SDG)**

Matlamat Goals	Indikator Pelengkap SDG SDG Complimentary Indicators	Tahun/ Year		
		2018	2019	2020
Matlamat 1 Tiada Kemiskinan Goal 1 No Poverty 	1. Pekali Gini/ Gini Coefficient	0.399 (2016)	0.407	n.a
	2. Insiden kemiskinan/ Incidence of poverty (%)	7.6 (2016)	5.6	n.a
	3. Ketua isi rumah miskin berdaftar dengan sistem eKasih/ Registered head of poor households with eKasih	186,688	178,227	176,072
Matlamat 2 Kelaparan Sifar Goal 2 Zero Hunger 	1. Pengeluaran tanaman sayur-sayuran utama (Metrik Tan)/ Production of main vegetables (Tonnes Metric)	965,479	992,401	1,000,982
	2. Pengeluaran tanaman ladang (Metrik Tan)/ Production of cash crops (Tonnes Metric)	215,087.6	221,310.2	223,506.8
	3. Pengeluaran herba utama (Metrik Tan)/ Production of main herbs (Tonnes Metric)	12,344.5	9,018.6	9,077.1
	4. Pengeluaran rempah ratus (Metrik Tan)/ Production of spices (Tonnes Metric)	55,195.1	51,336.7	52,541.3
	5. Pengeluaran buah-buahan utama (Metrik Tan)/ Production of main fruits (Tonnes Metric)	1,501,876.0	1,525,051.4	1,509,783.1
	6. Pengeluaran tanaman industri (Metrik Tan)/ Production of industrial crops (Tonnes Metric)	589,940.1	755,630.0	716,977.6
Matlamat 3 Kesihatan yang baik dan Kesejahteraan Goal 3 Good Health and Well-Being 	1. Bilangan kelahiran hidup/ Number of live births	501,945	487,957	470,195
	2. Bilangan kematian/ Number of deaths	172,031	173,746	166,507
	3. Sebab-sebab utama kematian (disahkan secara perubatan)/ Main Causes of death (medically certified)	Ischaemic heart disease (18,267)	Ischaemic heart disease (16,325)	n.a
	4. Sebab-sebab utama kematian (tidak disahkan secara perubatan)/ Main causes of death (non-medically certified)	Sakit tua 65 tahun & ke atas Old age 65 years and over (25,549)	Sakit tua 65 tahun & ke atas Old age 65 years and over (30,665)	n.a
	5. Bilangan kemalangan jalan raya/ Number of road accidents	548,598	567,516	418,237
	6. Bilangan kecederaan disebabkan kemalangan jalan raya/ Number of injuries due to road accidents	8,341	8,877	12,602
	7. Bilangan kematian disebabkan kemalangan jalan raya/ Number of deaths due to road accidents	6,284	6,167	4,634
Matlamat 5 Kesaksamaan Gender Goal 5 Gender Equality 	1. Bilangan perkahwinan Orang Islam/ Number of Muslims marriages	150,098	147,847	n.a
	2. Bilangan perceraian Orang Islam/ Number of Muslims divorces	40,269	45,502	n.a
	3. Bilangan perkahwinan Orang bukan Islam/ Number of non-Muslims marriages	56,155	55,974	n.a
	4. Bilangan perceraian Orang bukan Islam/ Number of non-Muslims divorces	10,087	11,471	n.a
Matlamat 6 Air Bersih dan Sanitasi Goal 6 Clean Water and Sanitation 	1. Peratusan isi rumah menerima kemudahan air paip di rumah/ Percentage households received piped water in the house	95.5 (2016)	95.9	n.a

Nota/ Note:

Indikator pelengkap merupakan indikator terpilih yang menyokong Matlamat Pembangunan Mampaan (SDG)

Complementary indicators are selected indicators that support the Sustainable Development Goals (SDG)

n.a - Data tidak tersedia/ berkenaan

Data is not available/ applicable

**INDIKATOR PELENGKAP BAGI MATLAMAT PEMBANGUNAN MAMPAN (SDG) /
COMPLIMENTARY INDICATORS FOR SUSTAINABLE DEVELOPMENT GOALS (SDG)**

Matlamat Goals	Indikator Pelengkap SDG SDG Complimentary Indicators	Data		
		2018	2019	2020
Matlamat 7 Tenaga Mampu Milik dan Bersih Goal 7 <i>Affordable and Clean Energy</i> 	1.Peratusan isi rumah menerima kemudahan bekalan elektrik/ <i>Percentage households received accessible to electricity</i>	99.9 (2016)	100.0	n.a
Matlamat 8 Pekerjaan yang Sesuai dan Pertumbuhan Ekonomi Goal 8 <i>Decent Work and Economic Growth</i> 	1.Tenaga buruh/ Labour force ('000)	15,280.3	15,581.6	15,667.7
	2.Bilangan pertubuhan/ Number of establishments	1,180,844	1,213,868	1,184,008
	<ul style="list-style-type: none"> • Pertanian/ Agriculture 	18,956	21,395	20,666
	<ul style="list-style-type: none"> • Perlombongan & Pengkuarian/ Mining & Quarrying 	3,231	3,970	3,642
	<ul style="list-style-type: none"> • Pembuatan/ Manufacturing 	59,666	61,045	61,217
	<ul style="list-style-type: none"> • Pembinaan/ Construction • Perkhidmatan/ Services 	81,026 1,016,965	87,608 1,038,884	87,249 1,010,271
	3.KDNK (pada harga malar) – RM Juta/ GDP (at constant prices) – RM Million	1,363,766	1,424,310	1,343,880
Matlamat 9 Industri, Inovasi dan Infrastruktur Goal 9 <i>Industry, Innovation and Infrastructure</i> 	1.Panjang jalan/ Road length (KM)	245,667.1	254,438.3	267,045.6
Matlamat 10 Mengurangkan Ketidaksamaan Goal 10 <i>Reduced Inequalities</i> 	1.Pendapatan isi rumah kasar bulanan penengah/ Median of monthly household gross income (RM)	5,228 (2016)	5,873	Anggaran/ Estimated 5,209
	2.Pendapatan isi rumah kasar bulanan purata/ Mean of monthly household gross income (RM)	6,958 (2016)	7,901	Anggaran/ Estimated 7,089
Matlamat 11 Bandar dan Komuniti yang Mampuan Goal 11 <i>Sustainable Cities and Communities</i> 	1.Projek Perumahan Rakyat (PPR) siap dibina/ People's housing project completed	4,034	5,111	2,860
Matlamat 12 Penggunaan dan Pengeluaran yang Bertanggungjawab Goal 12 <i>Responsible Consumption and Production</i> 	1.Sisa perbandaran yang dirawat/ Municipal waste treated Anggaran purata berat sisa yang dilupuskan setiap hari (Tan metrik/hari) <i>Estimated average weight of waste disposed daily (Metric tonnes/day)</i>	9,995	4,627	5,950
Matlamat 16 Keamanan, Keadilan dan Institusi yang Teguh Goal 16 <i>Peace, Justice and Strong Institutions</i> 	1.Jenayah kekerasan yang dilaporkan kepada PDRM/ Violent crime reported to PDRM (Bilangan/ Number)	16,902	16,489	13,279
	2.CCTV di kawasan Pihak Berkuasa Tempatan (PBT)/ CCTV in Local Authority area (Bilangan/ Number)	4,300	5,799	5,605

Nota/ Note:





Indikator pelengkap merupakan indikator terpilih yang menyokong Matlamat Pembangunan Mampuan (SDG)

Complementary indicators are selected indicators that support the Sustainable Development Goals (SDG)

n.a - Data tidak tersedia/ berkenaan

Data is not available/ applicable

INDIKATOR PELENGKAP BAGI MATLAMAT PEMBANGUNAN MAMPAN (SDG) / COMPLIMENTARY INDICATORS FOR SUSTAINABLE DEVELOPMENT GOALS (SDG)

Matlamat Goals	Indikator My Local Stats My Local Stats Indicators	Tahun/ Year		
		2018	2019	2020
Matlamat 1 Tiada Kemiskinan Goal 1 No Poverty 	1. Pekali Gini / Gini Coefficient	0.372 (2016)	0.393	n.a
	2. Insiden kemiskinan/ Incidence of poverty (%)	0.8 (2016)	1.2	n.a
	3. Ketua isi rumah miskin berdaftar dengan sistem eKasih/ Registered head of poor households with eKasih	9,474	10,328	12,076
Matlamat 2 Kelaparan Sifar Goal 2 Zero Hunger 	1. Pengeluaran tanaman sayur-sayuran utama (Tan metrik)/ Production of main vegetables (Metric tonnes)	32,200.6	38,786.8	31,659.6
	2. Pengeluaran tanaman ladang (Tan metrik)/ Production of cash crops (Metric tonnes)	17,368.8	16,707.2	13,330.3
	3. Pengeluaran herba utama (Tan metrik)/ Production of main herbs (Metric tonnes)	668.8	710.6	496.7
	4. Pengeluaran rempah ratus (Tan metrik)/ Production of spices (Metric tonnes)	4,984.1	4,712.3	2,742.3
	5. Pengeluaran buah-buahan utama (Tan metrik)/ Production of main fruits (Metric tonnes)	31,633.7	28,430.6	32,217.6
	6. Pengeluaran tanaman industri (Tan metrik)/ Production of industrial crops (Metric tonnes)	96,713.3	103,500.1	108,042.6
Matlamat 3 Kesihatan yang baik dan Kesejahteraan Goal 3 Good Health and Well-Being 	1. Bilangan kelahiran hidup/ Number of live births	102,125	98,447	93,257
	2. Bilangan kematian/ Number of deaths	27,387	27,700	25,359
	3. Sebab-sebab utama kematian (disahkan secara perubatan)/ Main Causes of deaths (medically certified)	Ischaemic heart disease (3,081)	Ischaemic heart diseases (2,909)	n.a
	4. Sebab-sebab utama kematian (tidak disahkan secara perubatan)/ Main causes of deaths (non-medically certified)	Sakit tua 65 tahun & ke atas (3,257) Old age 65 years and over	Sakit tua 65 tahun & ke atas (3,879) Old age 65 years and over	n.a
	5. Bilangan kemalangan jalan raya/ Number of road accidents	163,078	168,222	123,230
	6. Bilangan kecederaan disebabkan kemalangan jalan raya/ Number of injuries due to road accidents	495	824	2,386
	7. Bilangan kematian disebabkan kemalangan jalan raya/ Number of deaths due to road accidents	1,046	1,054	805
Matlamat 5 Kesaksamaan Gender Goal 5 Gender Equality 	1. Bilangan perkahwinan Orang Islam/ Number of Muslims marriages	26,821	26,779	n.a
	2. Bilangan perceraian Orang Islam/ Number of Muslims divorces	7,593	9,579	n.a
	3. Bilangan perkahwinan Orang bukan Islam/ Number of Non-Muslims marriages	12,150	12,024	n.a
	4. Bilangan perceraian Orang bukan Islam/ Number of Non-Muslims divorces	2,037	2,186	n.a
Matlamat 6 Air Bersih dan Sanitasi Goal 6 Clean Water and Sanitation 	1. Peratusan isi rumah menerima kemudahan air paip di rumah/ Percentage households received piped water in the house	100.0 (2016)	100.00	n.a

INDIKATOR PELENGKAP BAGI SDG







Nota/ Notes:

Indikator pelengkap merupakan indikator terpilih yang menyokong Matlamat Pembangunan Mampan (SDG)

Complimentary indicators are selected indicators that support the Sustainable Development Goals (SDG)

n.a - Data tidak tersedia/ berkenaan

Data is not available/ applicable

Matlamat Goals	Indikator My Local Stats My Local Stats Indicators	Tahun/ Year			
		2018	2019	2020	
Matlamat 7 Tenaga Mampu Milik dan Bersih Goal 7 Affordable and Clean Energy 	1. Peratusan isi rumah menerima kemudahan bekalan elektrik/ Percentage households received accessible to electricity	100.0 (2016)	100.0	n.a	
Matlamat 8 Pekerjaan yang Sesuai dan Pertumbuhan Ekonomi Goal 8 Decent Work and Economic Growth 	1. Tenaga buruh/ Labour force ('000)	3,546.3	3,592.9	3,602.7	
	2. Bilangan pertubuhan/ Number of establishments	257,211	275,761	268,513	
		• Pertanian/ Agriculture	1,661	2,085	1,841
		• Perlombongan & Pengkuarian/ Mining & Quarrying	636	783	680
		• Pembuatan/ Manufacturing	13,858	14,962	15,320
		• Pembinaan/ Construction	16,791	18,735	18,954
• Perkhidmatan/ Services	224,265	239,196	231,718		
3. KDNK (pada harga malar) – RM Juta/ GDP (at constant prices) – RM Million	323,215	345,147	326,841		
Matlamat 9 Industri, Inovasi dan Infrastruktur Goal 9 Industry, Innovation and Infrastructure 	1. Panjang jalan/ Road length (KM)	20,998.7	23,474.8	23,585.4	
Matlamat 10 Mengurangkan Ketidaksamaan Goal 10 Reduced Inequalities 	1. Pendapatan isi rumah kasar bulanan penengah/ Median of monthly household gross income (RM)	7,225 (2016)	8,210	Anggaran/ Estimated 7,300	
	2. Pendapatan isi rumah kasar bulanan purata/ Mean of monthly household gross income (RM)	9,463 (2016)	10,827	Anggaran/ Estimated 9,668	
Matlamat 11 Bandar dan Komuniti yang Mampuan Goal 11 Sustainable Cities and Communities 	1. Projek Perumahan Rakyat (PPR) siap dibina/ People's housing project completed	Tiada Nil	Tiada Nil	Tiada Nil	
Matlamat 12 Penggunaan dan Pengeluaran yang Bertanggungjawab Goal 12 Responsible Consumption and Production 	1. Sisa perbandaran yang dirawat/ Municipal waste treated Anggaran purata berat sisa yang dilupuskan setiap hari (Tan metrik/hari) Estimated average weight of waste disposed daily (Metric tonnes/day)	n.a	n.a	n.a	
Matlamat 16 Keamanan, Keadilan dan Institusi yang Teguh Goal 16 Peace, Justice and Strong Institutions 	1. Jenayah kekerasan yang dilaporkan kepada PDRM/ Violent crime reported to PDRM (Bilangan/ Number)	4,658	4,302	4,239	
	2. CCTV di kawasan Pihak Berkuasa Tempatan/ CCTV in Local Authority area (Bilangan/ Number)	878	775	779	

Nota/ Notes:

Indikator pelengkap merupakan indikator terpilih yang menyokong Matlamat Pembangunan Mampuan (SDG)

Complimentary indicators are selected indicators that support the Sustainable Development Goals (SDG)

n.a - Data tidak tersedia/ berkenaan



***HUMAN
DEVELOPMENT
INDEX (HDI)***

Muka surat ini sengaja dibiarkan kosong
This page is deliberately left blank

Apakah maksud HDI?

Human Development Index (HDI) merupakan ringkasan yang mengukur pencapaian purata dalam komposit utama pembangunan manusia: kehidupan yang sihat dan umur yang panjang, berpengetahuan dan mempunyai taraf hidup yang baik. Human Development Reports telah dikeluarkan oleh United Nations Development Programme (UNDP) dan telah diterbitkan sejak 1990 hingga 2020.

Objektif utama HDI adalah untuk menyediakan indikator yang mudah untuk menilai kemajuan manusia dalam suatu negara berdasarkan kebebasan bagi menjalani kehidupan yang mereka inginkan. HDI menggunakan formula yang ringkas tetapi komprehensif bagi menilai purata jangka hayat, pendidikan dan pendapatan penduduk.

Bagaimana cara mengukur HDI?

Selain menggunakan pertumbuhan dalam GDP sebagai satu-satunya dimensi bagi mengukur suatu pembangunan, HDI telah meletakkan negara di dunia berdasarkan human development di mana negara-negara mempunyai kebebasan dan peluang untuk menjalani kehidupan yang mereka pilih atau sebaliknya. HDI boleh diukur melalui kaedah berikut:

Langkah 1: Pengiraan Dimensi Indeks

$$\text{Dimensi Indeks} = \frac{\text{Nilai sebenar} - \text{nilai minimum}}{\text{Nilai maximum} - \text{Nilai minimum}}$$

Langkah 2: Pengiraan Human Development Index (HDI)

$$\text{Human Development Index (HDI)} = \left[\text{Kesejahteraan} \cdot \text{Pendidikan} \cdot \text{Pendapatan} \right]^{1/3}$$

Langkah 3: Pengiraan cut-off point of Human Development Index

Indikator	Nilai
Very high human development	0.800 dan ke atas
High human development	0.700-0.799
Medium human development	0.550-0.699
Low human development	Bawah 0.550

5 Negara Tertinggi

Skor HDI Malaysia pada tahun 2019 adalah 0.810 yang menjadikan negara ini dalam kategori *very high human development* meletakkannya pada kedudukan 62 daripada 189 negara dan wilayah.

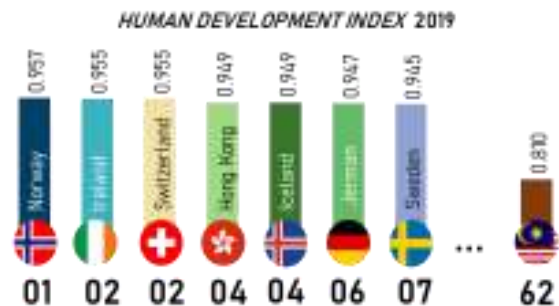

Kedudukan HDI Malaysia Berbanding Negara Lain

Skor Indeks HDI Malaysia antara tahun 1990 dan 2019 meningkat daripada 0.643 kepada 0.810, dengan peningkatan sebanyak 26.0 peratus, manakala skor indeks meningkat 0.62 peratus daripada 0.805 kepada 0.810 pada 2019 berbanding 2018.

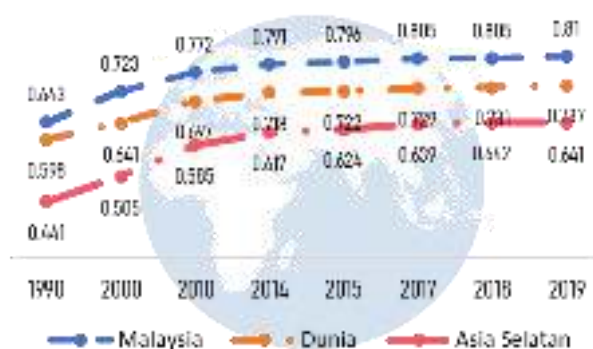

Pembandingan skor HDI di negara ASEAN, Singapura mencatatkan nilai HDI tertinggi diikuti oleh Malaysia dan Thailand dengan nilai skor

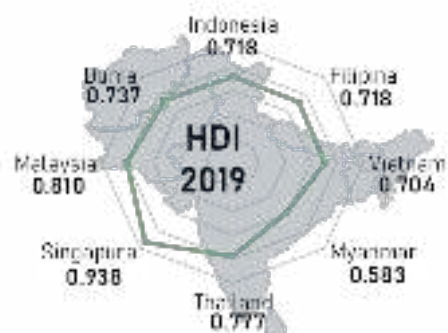

Sumber: Human Development Reports 2020

Muka surat ini sengaja dibiarkan kosong
This page is deliberately left blank



MAKLUMAT UMUM

Muka surat ini sengaja dibiarkan kosong
This page is deliberately left blank



DASAR UTAMA NEGARA

Muka surat ini sengaja dibiarkan kosong
This page is deliberately left blank



WAWASAN KEMAKMURAN BERSAMA (WKB) 2030 SHARED PROSPERITY VISION (SPV) 2030

3 OBJEKTIF / OBJECTIVES

1. **Pembangunan Untuk Semua.**
Development for All
2. **Menangani Jurang Kekayaan dan Pendapatan**
Addressing Wealth and Income Disparities
3. **Negara Bersatu, Makmur dan Bermaruah**
United, Prosperous and Dignified

15 PRINSIP PANDUAN/ GUIDING PRINCIPLES

Pembangunan Untuk Semua

Development for All

- **Kemakmuran Berterusan/** Continuous Prosperity
- **Kesaksamaan Keberhasilan/** Equitable Income
- **Pertumbuhan Saksama/** Equitable Growth
- **Ekonomi Teragih/** Distributed Economy
- **Keterangkuman/** Inclusivity

Menangani Jurang Kekayaan dan Pendapatan

Addressing Wealth and Income Disparities

- **Masyarakat Peribelajar/** Learning Society
- **Ekonomi Masa Hadapan/** Future Economy
- **Pendekatan Ekonomi Keperluan/** Need-Based Approach Economy
- **Ekonomi Politik Berinstitusi/** Institutional Political-Economy
- **Model Kesepaduan Sosial/** Integrated Social Model

Negara Bersatu, Makmur dan Bermaruah

United, Prosperous and Dignified

- **Paksi Ekonomi Asia/** Economic Centre of Asia
- **Demokrasi dan Kestabilan/** Democracy and Stability
- **Integriti & Tadbir Urus yang Baik/** Integrity and Good Governance
- **Perpaduan dalam Kepelbagaian/** Unity in Diversity
- **Kedaulatan dan Kelestarian/** Sovereignty and Sustainability

7 TERAS STRATEGIK/ STRATEGIC THRUST

TERAS STRATEGIK 1

STRATEGIC THRUST 1

TERAS STRATEGIK 2

STRATEGIC THRUST 2

TERAS STRATEGIK 3

STRATEGIC THRUST 3

TERAS STRATEGIK 4

STRATEGIC THRUST 4

TERAS STRATEGIK 5

STRATEGIC THRUST 5

TERAS STRATEGIK 6

STRATEGIC THRUST 6

TERAS STRATEGIK 7

STRATEGIC THRUST 7

EKOSISTEM PERNIAGAAN DAN INDUSTRI

BUSINESS AND INDUSTRY ECOSYSTEM

AKTIVITI PERTUMBUHAN EKONOMI UTAMA

KEY ECONOMIC GROWTH ACTIVITIES

MODAL INSAN

HUMAN CAPITAL

PASARAN BURUH & PAMPASAN PEKERJA

LABOUR MARKET AND COMPENSATION OF EMPLOYEE

KESEJAHTERAAN SOSIAL

SOCIAL WELLBEING

KETERANGKUMAN WILAYAH

REGIONAL INCLUSION

MODAL SOSIAL

SOCIAL CAPITAL



RANCANGAN MALAYSIA KEDUA BELAS (RMKE-12)
Twelfth Malaysia Plan (Twelfth Plan)

3 TEMA/ THEMES

- 1. Menjana Semula Ekonomi.**
Resetting the Economy
- 2. Memperkukuh Keselamatan, Kesejahteraan dan Inklusiviti**
Strengthening Security, Wellbeing and Inclusivity
- 3. Melonjakkan Kemampanan**
Advancing Sustainability

4 PEMANGKIN DASAR RMKE-12

POLICY ENABLERS OF THE TWELFTH PLAN

- 1. Membangunkan Bakat Masa hadapan**
Developing Future Talent
 - 2. Mempercepat Penerimaan Teknologi dan Inovasi**
Accelerating Technology Adoption and Innovation
 - 3. Menambah Baik Ketersambungan dan Infrastruktur Pengangkutan**
Enhancing Connectivity & Transport Infrastructure
 - 4. Memperkukuh Perkhidmatan Awam**
Strengthening the Public Service
-



14 PEMACU PERUBAHAN/ GAME CHANGERS

- 1 Kepentingan Melaksanakan Pembaharuan dan Transformasi**
Imperatives for Reform and Transformation
- 2 Memangkinkan Industri Strategik dan Berimpak Tinggi bagi Melonjakkan Pertumbuhan Ekonomi**
Catalysing Strategic and High Impact Industries to Boost Economic Growth
- 3 Mentransformasi Perusahaan Mikro, Kecil dan Sederhana sebagai Pemacu Baharu Pertumbuhan**
Transforming Micro, Small and Medium Enterprises as the New Driver of Growth
- 4 Memantapkan Keselamatan dan Perpaduan Negara untuk Pembinaan Negara Bangsa**
Enhancing National Security and Unity for Nation-Building
- 5 Memperkukuh Sistem Penjagaan Kesihatan bagi Memastikan Negara yang Sihat dan Produktif**
Revitalising the Healthcare System in Ensuring a Healthy and Productive Nation
- 6 Mentransformasi Pendekatan bagi Membasmi Kemiskinan Tegar**
Transforming the Approach in Eradicating Hardcore Poverty
- 7 Menggandakan Pertumbuhan Negeri Kurang Membangun terutama Sabah dan Sarawak bagi Merapatkan Jurang Pembangunan**
Multiplying Growth of Less Developed States especially Sabah and Sarawak to Reduce Development Gap
- 8 Menerima Guna Ekonomi Kitaran**
Embracing the Circular Economy
- 9 Mempergiat Penerimaan Penggunaan Pengurusan Sumber Air Bersepadu**
Accelerating Adoption of Integrated Water Resources Management
- 10 Menambah Baik Ekosistem TVET bagi Membangunkan Bakat Tersedia Masa Hadapan**
Improving TVET Ecosystem to Produce Future-Ready Talent
- 11 Meningkatkan Ketersambungan Digital untuk Pembangunan Inklusif**
Enhancing Digital Connectivity for Inclusive Development
- 12 Menjajarkan Penyelidikan dan Pembangunan untuk Pengkomersialan, Penjanaan Kekayaan dan Pertumbuhan Ekonomi**
Aligning Research and Development towards Commercialisation, Wealth Generation and Economic Growth
- 13 Mentransformasi Ekosistem Logistik bagi Meningkatkan Kecekapan**
Transforming the Logistics Ecosystem for Greater Efficiency
- 14 Mentransformasi Perkhidmatan Awam melalui Pendekatan Keseluruhan Kerajaan**
Transforming the Public Service through the Whole-of-Government Approach



INDUSTRY4WRD: DASAR NEGARA MENGENAI INDUSTRI 4.0

Industry4WRD: National Policy on Industry 4.0

3 OBJEKTIF/ OBJECTIVES

Objektif Dasar Industry4WRD dirangka berpandukan tiga asas utama iaitu:

The objectives of the Industry4WRD Policy are formulated based on three main foundations which are:

Attract (A)

Menarik pihak-pihak berkepentingan (stakeholders) untuk beralih kepada aplikasi dan teknologi Industri 4.0 serta meningkatkan daya tarikan Malaysia sebagai sebuah lokasi pilihan bagi pembuatan pintar.

Attract stakeholders to shift towards the Industry 4.0 applications and technologies thereby enhancing Malaysia's attraction as one of the preferred locations for smart manufacturing.

Create (C)

Mewujudkan sebuah ekosistem yang menyeluruh bagi menyokong industri menggunakan Industri 4.0 dan menyelaraskan inisiatif sedia ada dalam pelbagai aspek berkaitan seperti bakat dan tenaga kerja, pembiayaan, infrastruktur dan kawal selia.

Create a holistic ecosystem to support the adoption of Industry 4.0 by industries and coordinate existing initiatives in various related aspects such as talent and workforce, funding, infrastructure and regulation.

Transform (T)

Tranformasi sektor pembuatan secara menyeluruh untuk meningkatkan dan memperkukuh produktiviti, kecekapan kos, aplikasi teknologi dan keupayaan inovasi, pembangunan teknologi tempatan dan pewujudan lebih ramai pekerja berkemahiran tinggi.

Enable holistic transformation of the manufacturing sector to increase and strengthen productivity, cost efficiency, technology applications and innovation ability, development of local technology and establishment of more highly-skilled workers



5 BIDANG PEMBOLEUBAH YANG DIGUNAKAN (F.I.R.S.T)

FIELDS OF PRIMARY ENABLERS ARE HIGHLIGHTED (F.I.R.S.T):

1. **Pembiayaan dan Insentif berasarkan Hasil - F**
Funding and Outcome-based Incentives – F
2. **Infrastruktur Digital dan Ekosistem - I**
Enabling Ecosystem and Efficient Digital Infrastructure – I
3. **Rangka Kerja Kawal Selia dan Penerimgunaan Industri - R**
Regulatory Framework and Industry Adoption – R
4. **Meningkatkan Kemahiran Sedia Ada dan Menghasilkan Bakat Baru untuk Masa Hadapan - S**
Upskilling Existing and Producing Future Talents – S
5. **Akses kepada Teknologi Pintar dan Piawaian - T**
Access to Smart Technologies and Standards – T

11 MENDAYAKAN TEKNOLOGI/ ENABLING TECHNOLOGIES

- | | |
|--------------------------------|----------------------------|
| 1 Additive Manufacturing | 7 Cloud Computing |
| 2 Artificial Intelligence (AI) | 8 Augmented Reality |
| 3 Big Data Analytics | 9 Internet of Things (IoT) |
| 4 Advanced Materials | 10 Autonomous Robots |
| 5 Cybersecurity | 11 System Integration |
| 6 Simulation | |



MYDIGITAL DAN RANGKA TINDAKAN (BLUEPRINT) EKONOMI DIGITAL MALAYSIA MyDIGITAL and Malaysia Digital Economy Blueprint

APAKAH MYDIGITAL? / WHAT IS MYDIGITAL?

MyDIGITAL adalah satu inisiatif yang melambangkan aspirasi Kerajaan mentransformasi Malaysia menjadi negara berpendapatan tinggi yang berpacuan pendigitalan dan sebagai peneraju serantau dalam ekonomi digital.

MyDIGITAL is a national initiative which symbolises the aspirations of the Government to successfully transform Malaysia into a digitally-driven, high income nation and a regional leader in digital economy.

Bagaimanakah kita mencapai aspirasi MyDIGITAL?

How do we achieve MyDIGITAL?

3 FASA PELAKSANAAN/ IMPLEMENTATION PHASE

Fasa 1/ Phase 1 (2021-2022)	Untuk melonjakkan penerimgunaan bagi pengukuhan asas digital <i>To accelerate adoption towards strengthening the digital foundation</i>
Fasa 2/ Phase 2 (2023-2025)	Fokus beralih kepada memacu transformasi dan inklusiviti digital merentas ekonomi digital <i>The focus shifts to driving digital transformation and inclusion across the digital economy</i>
Fasa 3/ Phase 3 (2026-2030)	Menetapkan hala tuju pertumbuhan ekonomi digital yang tinggi dan mampan dalam beberapa dekad yang akan datang <i>Will chart the pathway for strong, sustainable growth in the decades to come.</i>

6 TERAS UTAMA/ KEY THRUSTS

Rangka Tindakan (Blueprint) Ekonomi Digital Malaysia/ Malaysia Digital Economy Blueprint

- 1 Memacu transformasi digital sektor awam**
Drive digital transformation in the public sector
- 2 Meningkatkan daya saing ekonomi melalui pendigitalan**
Boost economic competitiveness through digitalisation
- 3 Membina infrastruktur digital yang menyokong**
Build enabling digital infrastructure
- 4 Membangunkan bakat digital yang tangkas dan kompeten**
Build agile and competent digital talent
- 5 Mewujudkan masyarakat digital yang inklusif**
Create an inclusive digital society
- 6 Membina persekitaran digital yang dipercayai, selamat dan beretika**
Build trusted, secure and ethical digital environment



PENGUKUHAN SISTEM STATISTIK NEGARA

20

Muka surat ini sengaja dibiarkan kosong
This page is deliberately left blank



PENGUKUHAN SISTEM STATISTIK NEGARA (PSSN)

Pengukuhan Sistem Statistik Negara (PSSN) diterajui oleh Jabatan Perangkaan Malaysia (DOSM) yang akan bertindak sebagai Agensi Pusat perkhidmatan statistik. Inisiatif PSSN ini telah disokong oleh Kerajaan yang komited untuk sentiasa memperkasa keupayaan negara dalam mengeluarkan statistik yang relevan dengan keperluan pembangunan negara. Inisiatif ini bertepatan masa iaitu sebagai anjakan bagi peningkatan keupayaan dalam membuat keputusan yang berkualiti dan menggalakkan inovasi ke arah sebuah dimensi baharu terhadap Sistem Statistik Malaysia. Pelaksanaan PSSN juga bertujuan mempersiapkan dan mempertingkatkan sistem statistik Malaysia yang sedia ada bagi mengharungi kompleksiti persekitaran dan cabaran yang dinamik pada masa sekarang dan masa hadapan.

Oleh kerana data merupakan aset negara, pengurusan data perlu dilaksanakan dengan baik agar dapat memberi pulangan yang besar kepada negara dalam bentuk maklumat yang boleh memberi garis pandu ke arah pencapaian matlamat dasar dan wawasan negara. Oleh yang demikian, selaras dengan jangkaan keberhasilan PSSN, negara akan merasai impak keberhasilan yang tinggi ke atas sistem penyampaian statistik negara yang akan dicapai dengan penggembelengan semua entiti berkaitan di bawah Sistem Statistik Malaysia.

ISU DAN CABARAN

Berdasarkan keadaan semasa, pendigitalan telah berlaku dengan pantas dan meluas melangkaui jangkaan. Ekonomi Digital, *Internet of Things* (IoT) dan Revolusi Perindustrian (IR) 4.0 merupakan isu dan cabaran besar kepada sistem statistik sedia ada. Perubahan keperluan zaman ini menuntut maklumat dihujung jari dan merupakan cabaran getir kepada negara di samping menguji kemampuan dan kesiapsiagaan Sistem Statistik Negara (SSN) untuk berhadapan dengan krisis luar jangka. Kepelbagaian isu dan cabaran yang sedang dan bakal dihadapi negara jauh lebih kompleks berbanding dekad lalu meliputi aspek ekonomi, sosial, alam sekitar dan modal insan. Ia menuntut kecekapan dalam aspek pembuatan dasar negara, pemantauan dan penilaian ke atas dasar yang telah dibentuk bagi membolehkan dasar yang dibentuk dapat dirasai oleh semua peringkat masyarakat. Antara cabaran yang dikenalpasti adalah seperti berikut:



Ekonomi

- Meningkatkan daya tahan ekonomi Malaysia
- Meningkatkan Produktiviti PMKS
- Meningkatkan sumbangan ekonomi PMKS kepada KDNK
- Peralihan struktur ekonomi bernilai tambah tinggi
- Mengatasi nilai perlaburan yang rendah
- Merapatkan jurang pembangunan antara negeri
- Mengatasi sumbangan pampasan pekerja yang rendah
- Meningkatkan rantai nilai global
- Mencapai taraf ekonomi berpendapatan tinggi
- Mengatasi perangkap ekonomi berpendapatan sederhana
- Meneroka potensi sumber pertumbuhan baru
- Meningkatkan sumbangan ekonomi digital
- Meningkatkan daya saing antarabangsa
- Menyediakan statistik dan maklumat bagi pengurusan dasar kawalan inflasi
- Memantau isu-isu dan mengawal punca-punca kenaikan harga barang dan perkhidmatan

Sosial

- Memantapkan keselamatan dan perpaduan negara untuk pembinaan negara bangsa
- Memperkukuh sistem penjagaan kesihatan bagi memastikan negara yang sihat dan produktif
- Mentransformasikan pendekatan bagi membasmi kemiskinan tegar
- Meningkatkan pertahanan, keselamatan, kesejahteraan dan perpaduan
- Menangani kemiskinan dan membangunkan masyarakat inklusif
- Mempertingkat keseimbangan dan keterangkuman wilayah

Alam Sekitar

- Mencapai matlamat negara rendah karbon
- Mencapai matlamat ciri-ciri ekonomi hijau yang rendah karbon, cekap sumber, berdaya tahan dan inklusif
- Memastikan pengurusan bencana yang berkesan
- *Sustainability forest management*



- Pengurangan intensiti gas rumah kaca
- Mempercepatkan matlamat ekonomi kitaran
- Mengurus sumber asli dengan cekap
- Pengurusan sumber mineral
- Pengurusan sumber air

Modal Insan

- Ketidakekapan pasaran buruh
- Mengembalikan kestabilan pasaran buruh
- Mengurangkan kadar pengangguran
- Mencipta peluang pekerjaan baharu berorientasikan teknologi digital
- Mengurangkan kebergantungan kepada pekerja asing
- Membangunkan bakat tersedia masa hadapan
- Ketidaksamaan dalam pampasan pekerja dan penyertaan tenaga buruh

KERANGKA SISTEM STATISTIK NEGARA

Komponen di bawah kerangka SSN sedia ada terdiri daripada Akta Perangkaan 1965 (Disemak 1989), Jabatan Perangkaan Malaysia dan Ketua Perangkawan Malaysia. Namun demikian, dengan persekitaran yang kompleks, dinamik serta ledakan revolusi data telah meningkatkan ekspektasi *stakeholders* dan pengguna kepada perkhidmatan statistik yang lebih moden dan responsif. Kerangka SSN yang baharu yang ditambah baik meliputi semua aspek yang kritikal meliputi tadbir urus, peruntukan perundangan, fungsi dan peranan yang diperlukan seperti berikut:

- **Majlis Statistik dan Data Negara (MSDN)**
Majlis ini bertindak sebagai badan penasihat tertinggi dalam memberi panduan dan hala tuju bagi mengukuhkan tadbir urus SSN.
- **Peruntukan undang-undang statistik yang diperkukuhkan**
Fungsi dan peranan DOSM akan diperkasakan melalui penggubalan Rang Undang-Undang Statistik 2022 yang bertujuan untuk meningkatkan kecekapan dan keberkesanan DOSM sebagai sebuah agensi statistik yang setanding dengan agensi statistik kebangsaan di negara maju yang lain.



- **Jabatan Perangkaan Malaysia sebagai *National Statistical Office (NSO)***
DOSM sebagai NSO dan juga Agensi Pusat bagi perkhidmatan statistik akan berperanan untuk menyediakan, menyusun dan menyebarkan statistik rasmi negara yang digunakan oleh Kerajaan dalam perancangan dan penilaian dasar Kerajaan.
- **Ketua Perangkawan**
Ketua Perangkawan akan bertindak sebagai Koordinator Statistik Nasional yang akan berperanan antaranya sebagai penyelaras program statistik dalam negara, memberi nasihat kepada semua pihak dalam pengumpulan, penyusunan, analisis dan penggunaan statistik dan membangunkan dan menyelaras penggunaan standard statistik nasional.
- **Pengeluar Statistik Rasmi**
Terdiri daripada DOSM dan agensi kerajaan lain (kerajaan persekutuan, kerajaan negeri, badan berkanun, pihak berkuasa tempatan, lain-lain entiti yang dilantik oleh kerajaan) yang membangun, menerbitkan dan menyebarkan statistik rasmi berdasarkan undang-undang sedia ada.
- **Pengguna Statistik**
Pengguna statistik rasmi merujuk kepada individu, agensi kerajaan lain, ahli akademik, pelajar, komuniti perniagaan, organisasi antarabangsa, masyarakat umum dan pihak berkepentingan yang lain.
- **Koordinator Statistik Negara**
Koordinator Statistik Nasional yang turut merupakan Ketua Perangkawan bertanggungjawab dalam penyelarasan yang lebih berstruktur dan bersifat holistik dalam Sistem Statistik Malaysia.

AGENDA PENGUKUHAN SISTEM STATISTIK NEGARA

Bagi menjayakan inisiatif PSSN, sebanyak tujuh agenda PSSN telah digariskan dan dilaksanakan dalam tempoh lima tahun bermula 2021 hingga 2025, seperti berikut:

- Penubuhan Majlis Statistik dan Data Negara (MSDN);



- Pindaan Akta Perangkaan 1965 (Disemak 1989);
- DOSM sebagai Agensi Pusat perkhidmatan statistik;
- Pelantikan *Chief Data Officer (CDO)* di Kementerian/ Jabatan/ Agensi (Persekutuan/Negeri);
- Penubuhan Pusat Analitik Data Raya Negara (*National Big Data Analytics Centre*);
- Penubuhan *Change Management Office (CMO)*, PSSN; dan
- Pembangunan kapasiti DOSM.

STRUKTUR MAJLIS STATISTIK DAN DATA NEGARA

Struktur Majlis Statistik dan Data Negara dibentuk yang terdiri daripada Majlis Tertinggi MSDN dan Jawatankuasa Eksekutif MSDN. Sebagai sokongan kepada MSDN di peringkat persekutuan, Majlis Statistik dan Data Negeri/ Wilayah (MSDNgW) akan ditubuhkan di setiap Negeri dan Wilayah Persekutuan bertujuan memperkasa tadbir urus sistem statistik Negeri dan Daerah sehingga peringkat terkecil seperti kawasan Parlimen dan Dewan Undangan Negeri. Struktur MSDN bagi setiap peringkat adalah seperti di **Rajah 1** berikut:

Rajah 1: Struktur Majlis Statistik dan Data Negara





Mesyuarat Tertinggi Majlis Statistik dan Data Negara

Mesyuarat Tertinggi MSDN akan dipengerusikan oleh YAB Perdana Menteri dan akan bersidang sekurang-kurangnya dua (2) kali setahun. Majlis Tertinggi MSDN mempunyai peranan seperti berikut:

- Menjadi badan penasihat tertinggi dalam memberi panduan dan hala tuju bagi memantapkan tadbir urus sistem statistik Negara;
- Meneliti dan memperakukan dasar serta strategi berkaitan pengukuhan Sistem Statistik Negara oleh Jawatankuasa Eksekutif Majlis; dan
- Memastikan pelaksanaan dasar yang efektif dalam perkongsian data di antara agensi awam dan swasta.

Struktur keanggotaan Majlis Tertinggi MSDN adalah seperti di **Rajah 2** seperti berikut:

Rajah 2: Keanggotaan Mesyuarat Tertinggi MSDN

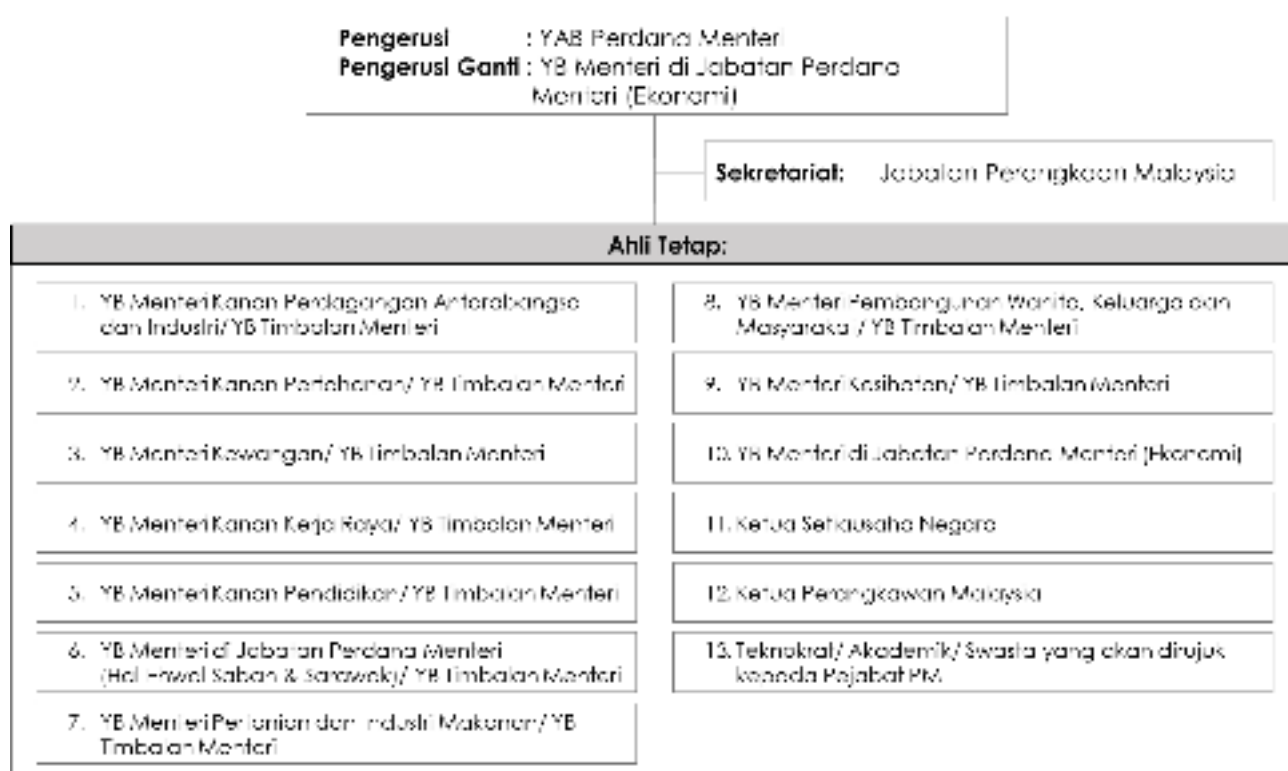



Jawatankuasa Eksekutif MSDN

Jawatankuasa (JK) Eksekutif ini akan dipengerusikan oleh YBhg. Ketua Setiausaha Negara dan Ketua Perangkawan Malaysia selaku pengerusi ganti. JK Eksekutif ini akan bersidang sekurang-kurangnya dua (2) kali setahun dan dibentuk untuk memacu kolaborasi antara pelbagai kementerian dan agensi serta pihak swasta dalam merealisasikan agenda yang berpandukan halatuju MSDN.

Objektif penubuhan Jawatankuasa Eksekutif MSDN pula adalah seperti berikut:

- Mengenal pasti dan menentukan keutamaan keperluan pengukuhan sistem statistik negara;
- Menyelaras keperluan teknikal, pungutan dan penyebaran statistik ke arah penghasilan output statistik rasmi berimpak tinggi;
- Mempertimbangkan strategi dan pelan tindakan yang dikemukakan di peringkat kluster termasuk negeri dan daerah;
- Mengawal selia dan memantau pelaksanaan keputusan yang dibuat oleh Majlis Tertinggi MSDN;
- Mengangkat syor daripada Jawatankuasa Eksekutif mengenai pengukuhan koordinasi sistem statistik rasmi negara; dan
- Mengkomunikasikan kepentingan data dan statistik bagi memastikan keberkesanan penyampaian statistik rasmi negara.



Struktur JK Eksekutif MSDN adalah seperti di **Rajah 3** seperti di bawah:

Rajah 3: Struktur JK Eksekutif MSDN

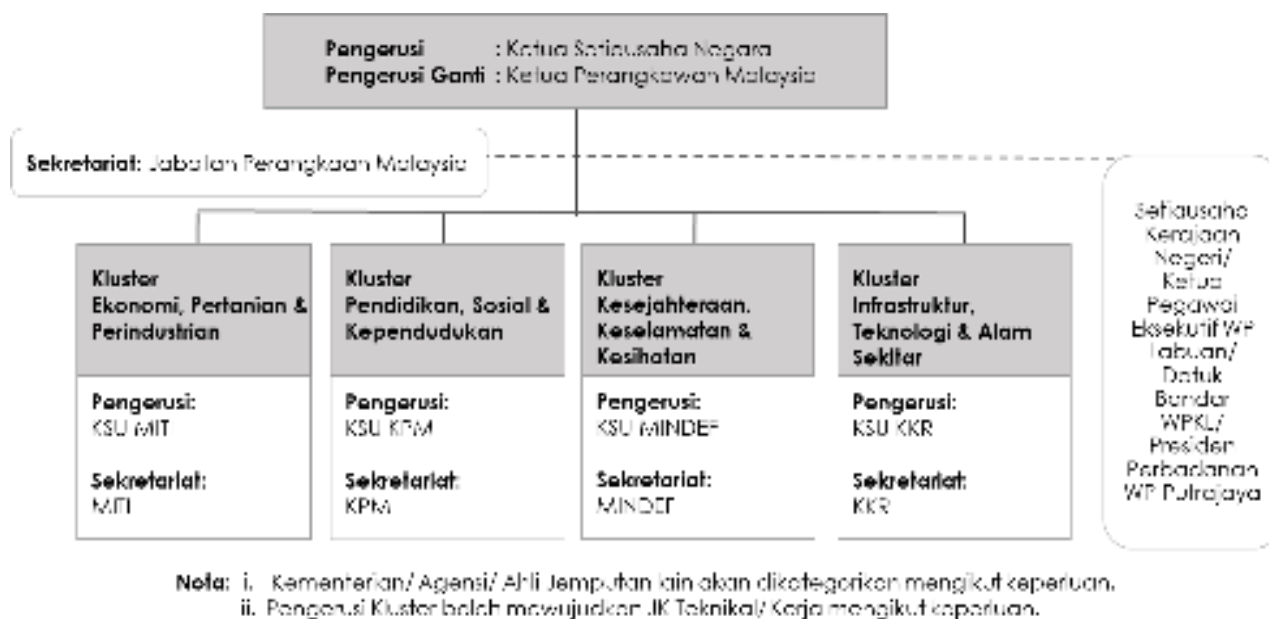

JANGKAAN KEBERHASILAN

Isu dan cabaran yang dikenalpasti memerlukan perancangan tersusun negara secara holistik meliputi strategi penerapan amalan *data-culture* dalam mencapai keputusan berdasarkan bukti dan fakta statistik. Komitmen menyeluruh dari semua entiti SSN diperlukan bagi memastikan pelaksanaan PSSN dapat dilakukan secara bersepadu. Jangkaan keberhasilan pelaksanaan PSSN dalam jangka panjang adalah seperti berikut:

- Menjamin ketersediaan statistik lebih komprehensif di sektor Kerajaan dalam merangka dasar jangka pendek dan jangka panjang negara;
- Memenuhi keperluan data di peringkat granular termasuk daerah dan lebih komprehensif;
- Mewujudkan *Central Repository of Statistics* bagi negara yang mana data rasmi negara hanya boleh diperoleh daripada sumber rasmi tunggal;
- Penghasilan statistik yang lebih efektif dan peningkatan kualiti statistik yang dihasilkan;
- Meningkatkan kepakaran analitikal berkaitan semua bidang ekonomi, sosial dan demografi di kalangan pegawai-pegawai di semua kementerian/agensi; dan



- Kefahaman statistik diperluaskan dan dapat mendekatkan statistik kepada rakyat.

RANCANGAN TINDAKAN BAGI KEBERHASILAN SSN

Rancangan tindakan keberhasilan SSN yang baharu sebagai memperkasakan Sistem Statistik Malaysia adalah seperti berikut:

- Memperkasakan tadbir urus sistem statistik negara menerusi penubuhan MSDN yang menjadi badan penasihat tertinggi yang memberi panduan dan hala tuju kepada SSN;
- Peruntukan undang-undang statistik yang kukuh dengan menggubal dan merangka Rang Undang-Undang Statistik 2022;
- DOSM diperkasa sebagai Agensi Pusat dengan pengukuhan organisasi, pewujudan dan pengiktirafan *Subject Matter Experts (SME)* serta modenisasi perkhidmatan statistik.
- Melantik *Chief Data Officer* di setiap Kementerian/ Jabatan/ Agensi Persekutuan dan Negeri bermula pada tahun 2022 secara berperingkat dengan penugasan semula perjawatan sedia ada;
- Cadangan penubuhan Pusat Analitik Data Raya Negara (*National Big Data Analytics Centre*) di bawah kawal selia DOSM;
- Meningkatkan pengeluaran statistik rasmi negara dengan penerokaan sumber data baru;
- Meningkatkan penyelarasan, pengurusan dan penggunaan data pentadbiran dalam ekosistem SSN terutamanya memastikan ketersediaan data negara;
- Mewujudkan Garis Panduan Pengurusan Kualiti bagi SSN terutamanya penyeragaman dari segi piawaian, metodologi dan pengkelasan.
- Membudayakan *data culture* di sektor awam; dan
- Meningkatkan *value creation of data*.

Muka surat ini sengaja dibiarkan kosong
This page is deliberately left blank



***FUNDAMENTAL
PRINCIPLES OF
OFFICIAL STATISTICS***

21

Muka surat ini sengaja dibiarkan kosong
This page is deliberately left blank



FUNDAMENTAL PRINCIPLES OF OFFICIAL STATISTICS

Principle 1. Official statistics provide an indispensable element in the information system of a democratic society, serving the Government, the economy and the public with data about the economic, demographic, social and environmental situation. To this end, official statistics that meet the test of practical utility are to be compiled and made available on an impartial basis by official statistical agencies to honour citizens' entitlement to public information.

Principle 2. To retain trust in official statistics, the statistical agencies need to decide according to strictly professional considerations, including scientific principles and professional ethics, on the methods and procedures for the collection, processing, storage and presentation of statistical data.

Principle 3. To facilitate a correct interpretation of the data, the statistical agencies are to present information according to scientific standards on the sources, methods and procedures of the statistics.

Principle 4. The statistical agencies are entitled to comment on erroneous interpretation and misuse of statistics.

Principle 5. Data for statistical purposes may be drawn from all types of sources, be they statistical surveys or administrative records. Statistical agencies are to choose the source with regard to quality, timeliness, costs and the burden on respondents.

Principle 6. Individual data collected by statistical agencies for statistical compilation, whether they refer to natural or legal persons, are to be strictly confidential and used exclusively for statistical purposes.

Principle 7. The laws, regulations and measures under which the statistical systems operate are to be made public.

Principle 8. Coordination among statistical agencies within countries is essential to achieve consistency and efficiency in the statistical system.

Principle 9. The use by statistical agencies in each country of international concepts, classifications and methods promotes the consistency and efficiency of statistical systems at all official levels.

Principle 10. Bilateral and multilateral cooperation in statistics contributes to the improvement of systems of official statistics in all countries.

Muka surat ini sengaja dibiarkan kosong
This page is deliberately left blank

The page features several large, overlapping geometric shapes in shades of teal and blue. A light gray trapezoidal shape is positioned in the upper middle, containing the main title. Below it is a bright cyan horizontal bar. The background is white, with the teal and blue shapes creating a modern, abstract design.

RUJUKAN/ MANUAL

Muka surat ini sengaja dibiarkan kosong
This page is deliberately left blank



MANUAL STATISTIK YANG DIGUNAKAN

Statistik yang diterbitkan adalah berdasarkan panduan dan manual daripada organisasi statistik antarabangsa. Senarai panduan dan manual ini adalah mengikut bidang dan topik adalah seperti yang berikut:

Bil.	Manual	Pautan
1.	Piawaian Klasifikasi Industri Malaysia 2008 (MSIC)	https://www.dosm.gov.my/v1/uploads/files/4_Portal%20Content/3_Methods%20%26%20Classifications/2_List%20of%20References/Piawaian_Klasifikasi_Industri_Malaysia_2008.pdf
2.	Malaysia Standard Industrial Classification 2000 (MSIC)	https://www.dosm.gov.my/v1/uploads/files/4_Portal%20Content/3_Methods%20%26%20Classifications/2_List%20of%20References/msic2000.pdf
3.	Malaysia Classification of Products by Activity 2009 (MCPA)	https://www.dosm.gov.my/v1/uploads/files/4_Portal%20Content/3_Methods%20%26%20Classifications/2_List%20of%20References/MCPA_2009.pdf
4.	Malaysia Classification of Products by Activity 2005 (MCPA)	https://www.dosm.gov.my/v1/uploads/files/4_Portal%20Content/3_Methods%20%26%20Classifications/2_List%20of%20References/MCPA2005.zip
5.	Malaysia Standard Classification of Occupations 2020 (MASCO)	https://www.dosm.gov.my/v1/uploads/files/4_Portal%20Content/3_Methods%20%26%20Classifications/2_List%20of%20References/MASCO_2020_BI.pdf
6.	Malaysia Standard Classification of Occupations 2013 (MASCO)	https://www.dosm.gov.my/v1/uploads/files/4_Portal%20Content/3_Methods%20%26%20Classifications/2_List%20of%20References/updated%202019/MASCO_2013_EBOOK_BM.pdf
7.	Malaysia Standard Classification of Occupations 2008 (MASCO)	https://www.dosm.gov.my/v1/uploads/files/4_Portal%20Content/3_Methods%20%26%20Classifications/2_List%20of%20References/updated%202019/MASCO_2008_EBOOK_BM.pdf
8.	Malaysia Standard Classification of Occupations 1998 (MASCO)	https://www.dosm.gov.my/v1/uploads/files/4_Portal%20Content/3_Methods%20%26%20Classifications/2_List%20of%20References/updated%202019/MASCO_1998_EBOOK_BM.pdf
9.	International Recommendations of Tourism Statistics 2008	https://unstats.un.org/unsd/tourism/publications/E-IRTS-Comp-Guide%202008%20For%20Web.pdf
10.	Compilation Manual for Index of Service Production by OECD	https://www.oecd.org/sdd/business-stats/37799074.pdf
11.	International Recommendations f0< Distributive Trade Statistics 2008	https://unstats.un.org/unsd/trade/M89%20EnglishForWeb.pdf



MANUAL STATISTIK YANG DIGUNAKAN

Bil.	Manual	Pautan
12.	Digital Economy Report 2019	https://unctad.org/en/Pubcatonslibrary/der2019_en.pdf
13.	Manual for the Production of Statistics on the Digital Economy 2020	https://unctad.org/system/files/information-document/210319_UNCTAD_StatisticsManual_WEB.pdf
14.	OECD Digital Economy Outlook 2020	https://www.ama.gov.pt/documents/240771219772/OECD+Digital+Economy+Outlook+2020+%2800000002%29.odf/cSbbd2eS-fSOe-46le-882c-82d4d7dbSbdb
15.	The OECD Model Survey on ICT Usage by Businesses	https://www.oecd.org/sti/ieconomy/ICT-ModelSurvey-Usage-Businesses.pdf
16.	International Recommendations on Industrial Statistics (IRIS)	https://unstats.un.org/unsd/industry/Docs/IRIS_2008_En.pdf
17.	Manual on the Production of Statistics on the Information Economy (by UNCTAD)	https://unctad.org/system/files/official-document/sdteecb20072rev1_en.pdf
18.	System of National Accounts 2008 (SNA)	https://unstats.un.org/unsd/nationalaccount/docs/sna2008.pdf
19.	Recommended Methodological Framework 2008	https://unstats.un.org/unsd/publication/seriesf/seriesf_80rev1_e.pdf
20.	Organisation for Economic Co-operation and Development (OECD), Measuring Capital	https://www.dosm.gov.my/v1/uploads/files/4_Portal%20Content/3_Methods%20%26%20Classifications/2_List%20of%20References/MeasuringProductivity-OECDManual.pdf
21.	International Recommendations for Construction Statistics	https://unstats.un.org/unsd/distributive_trade/SeriesM_47rev1_E.pdf
22.	International Recommendations for the Index of Industrial Production	https://unstats.un.org/unsd/statcom/doc10/BG-IndustrialStats.pdf
23.	Balance of Payments Manual 6th Edition (BPM6)	https://www.dosm.gov.my/v1/uploads/files/4_Portal%20Content/3_Methods%20%26%20Classifications/2_List%20of%20References/bpm6.pdf
24.	Manual on Statistics of International Trade in Services	
25.	International Merchandise Trade Statistics: Concepts and Definitions	https://www.dosm.gov.my/v1/uploads/files/4_Portal%20Content/3_Methods%20%26%20Classifications/2_List%20of%20References/IMTS%202010_Concept%20dan%20Definitions.pdf
26.	International Merchandise Trade Statistics: Compiler's Manual (2004)	https://www.dosm.gov.my/v1/uploads/files/4_Portal%20Content/3_Methods%20%26%20Classifications/2_List%20of%20References/IMTS_Compiler_Manual-Rev-1.pdf



MANUAL STATISTIK YANG DIGUNAKAN

Bil.	Manual	Pautan
27.	Handbook of Input-Output Tables Compilation Analysis	https://digitallibrary.un.org/record/370160?ln=en
28.	Business Cycle Indicators Handbook (The Conference Board)	https://www.conference-board.org/pdf_free/economics/bci/BCI-Handbook.pdf
29.	National Accounts: A Practical Introduction. Studies in Methods Handbook of National Accounting	https://unstats.un.org/unsd/publication/SeriesF/seriesF_85.pdf
30.	Monitoring Growth Cycle In Market-Oriented Countries: Developing and Using International Economic Indicators	https://www.nber.org/books-and-chapters/monitoring-growth-cycles-market-oriented-countries-developing-and-using-international-economic
31.	Leading Indicators For The 1990s	https://www.goodreads.com/book/show/3081703-leading-indicators-for-the-1990s
32.	Classification of Individual Consumption According to Purpose (COICOP) based on A System of National Accounts (SNA) 1993	https://unstats.un.org/unsd/classifications/unsdclassifications/COICOP_2018_-_pre-edited_white_cover_version_-_2018-12-26.pdf
33.	Producer Price Index Manual: Theory and Practice [International Monetary Fund (IMF)]	https://www.imf.org/external/pubs/ft/ppi/2010/manual/ppi.pdf
34.	Methodological Guide for Developing Producer Price Indices for Services (OECD)	https://www.oecd.org/publications/eurostat-oecd-methodological-guide-for-developing-producer-price-indices-for-services-9789264220676-en.html
35.	Consumer Price Index Manual: Theory and Practice, International Labour Organization (ILO)	https://www.ilo.org/global/statistics-and-databases/WCMS_331153/lang-en/index.htm
36.	Principles and Recommendations for Population and Housing Censuses, Revision 3, United Nations	https://www.dosm.gov.my/v1/uploads/files/4_Portal%20Content/3_Methods%20%26%20Classifications/2_List%20of%20References/Principles_RecommendationsPopulationHousingRev3.pdf
37.	Handbook on Census Management for Population and Housing Census, United Nations	https://www.dosm.gov.my/v1/uploads/files/4_Portal%20Content/3_Methods%20%26%20Classifications/2_List%20of%20References/HandbookManagementPopulationHousingRev_2.pdf
38.	Handbook on Population and Housing Census Editing, United Nations	https://www.dosm.gov.my/v1/uploads/files/4_Portal%20Content/3_Methods%20%26%20Classifications/2_List%20of%20References/HandbookPopulationHousingUnited%20Nations.pdf
39.	Handbook on Geospatial Infrastructure in Support of Census Activities; United Nations New York, 2009	https://www.dosm.gov.my/v1/uploads/files/4_Portal%20Content/3_Methods%20%26%20Classifications/2_List%20of%20References/HandbookGeospatialInfrastructureSupportCensus.pdf



MANUAL STATISTIK YANG DIGUNAKAN

Bil.	Manual	Pautan
40.	Manual on GIS for Planners and Decision Makers, Economics and Social Commission for Asia Pacific, United Nations, 1996	https://www.un.org/esa/earthsummit/escap-cp.htm
41.	Handbook on GIS & digital mapping, UN 2000	https://www.dosm.gov.my/v1/index.php?r=column/cone&menu_id=aGFkS3U3U05qOGdCVEV1bERteEVsdz09
42.	International Labour Office (ILO)	https://www.ilo.org/global/lang--en/index.htm
43.	International Standard Industrial Classification of All Economic Activities (ISIC), Revision 4	https://www.dosm.gov.my/v1/uploads/files/4_Portal%20Content/3_Methods%20%26%20Classifications/2_List%20of%20References/ISICRev%204.pdf
44.	Indicators of Sustainable Development : Guidelines and Methodologies, Department of Economic and Social Affairs (DESA) of the United Nations	https://www.fao.org/home/en
44.	Food & Agriculture Organization Of The United Nations	https://icd.who.int/browse10/2010/en
45.	International Statistical Classification of Diseases and Related Health Problems, 10th Revision (ICD-10)	https://icd.who.int/browse10/2010/en
46.	Framework for the Development of Environment of Statistics (FDES), Malaysia	https://unstats.un.org/unsd/environment/fdes/FDES-2015-supporting-tools/FDES.pdf
47.	Central Product Classification Ver. 2	https://unstats.un.org/unsd/classifications/unsdclassifications/cpcv21.pdf
48.	Measuring the Non-Observed Economy – A Handbook	https://www.oecd.org/sdd/na/measuringthenon-observeconomy-ahandbook.htm
49.	Trade Classification dan Custom Duties Order (HS) 2017	http://mysstext.customs.gov.my/tariff/
50.	Business Register Recommendations Manual – by Eurostat	https://ec.europa.eu/eurostat/web/products-manuals-and-guidelines/-/ks-32-10-216
51.	Standard International Trade Classification (SITC), Revision 4	https://www.dosm.gov.my/v1/uploads/files/4_Portal%20Content/3_Methods%20%26%20Classifications/2_List%20of%20References/SeriesM_34rev4E.pdf
52.	ASEAN Harmonized Tariff Nomenclature (AHTN) 2017	http://mysstext.customs.gov.my/tariff/
53.	Recommendations Manual on the Production of Foreign Affiliates Statistics (FATS)	https://www.dosm.gov.my/v1/uploads/files/4_Portal%20Content/3_Methods%20%26%20Classifications/2_List%20of%20References/The%20Recommendations%20Manual%20on%20Foreign%20Affiliates%20Statistics_FATS.pdf



MANUAL STATISTIK YANG DIGUNAKAN

Bil.	Manual	Pautan
54.	Manual on Statistics of International Trade in Services 2010	https://www.dosm.gov.my/v1/uploads/files/4_Portal%20Content/3_Methods%20%26%20Classifications/2_List%20of%20References/Manual%20on%20Statistics%20of%20International%20Trade%20in%20Services_MSITS%202010.pdf
55.	International Standard Classification of Occupations (ISCO-08)	https://www.dosm.gov.my/v1/uploads/files/4_Portal%20Content/3_Methods%20%26%20Classifications/2_List%20of%20References/ISCO-08.pdf
56.	International Classification of Status in Employment (ICSE-93)	https://www.dosm.gov.my/v1/uploads/files/4_Portal%20Content/3_Methods%20%26%20Classifications/2_List%20of%20References/ICSE-93.pdf
57.	International Standard Classification of Education (ISCED-2011)	https://www.dosm.gov.my/v1/uploads/files/4_Portal%20Content/3_Methods%20%26%20Classifications/2_List%20of%20References/ISCED-2011.pdf
58.	Key Indicator of The Labour Market (KILM)	https://www.dosm.gov.my/v1/uploads/files/4_Portal%20Content/3_Methods%20%26%20Classifications/2_List%20of%20References/KILM.pdf
59.	Survey of Economically Active Population, Employment, Unemployment and Underemployment: An ILO Manual of Concepts and Methods	https://www.dosm.gov.my/v1/uploads/files/4_Portal%20Content/3_Methods%20%26%20Classifications/2_List%20of%20References/ILO_Manual_on_Concepts_and_Methods.pdf
60.	An Integrated System of Wages Statistics: A Manual on Method	https://www.dosm.gov.my/v1/uploads/files/4_Portal%20Content/3_Methods%20%26%20Classifications/2_List%20of%20References/Wages_Statistics_A_Manual_on_Method.pdf
61.	Measuring Informality: A Statistical Manual on The Informal Sector and Employment	https://www.dosm.gov.my/v1/uploads/files/4_Portal%20Content/3_Methods%20%26%20Classifications/2_List%20of%20References/Measuring_Informality_A_Statistical_Manual_on_the_Informal_Sector_and_Informal_Employment.pdf
62.	International Conference of Labour Statistician (ICLS)	https://ilostat.ilo.org/about/standards/icls/
63.	Classification of Individual Consumption According To Purpose (COICOP) 2018	https://www.dosm.gov.my/v1/uploads/files/4_Portal%20Content/3_Methods%20%26%20Classifications/2_List%20of%20References/COICOP2018.pdf



MANUAL STATISTIK YANG DIGUNAKAN

Bil.	Manual	Pautan
64.	OECD Framework for Statistics on The Distribution of Household Income, Consumption and Wealth, 2013	https://www.dosm.gov.my/v1/uploads/files/4_Portal%20Content/3_Methods%20%26%20Classifications/2_List%20of%20References/OECD-Framework-income-consumption-wealth.pdf
65.	Canberra Group Handbook on Household Income Statistics, Second Edition, 2011	https://www.dosm.gov.my/v1/uploads/files/4_Portal%20Content/3_Methods%20%26%20Classifications/2_List%20of%20References/CanberraHandbook2011.pdf
66.	Data Integration Manual: 2nd Edition - New Zealand	https://www.dosm.gov.my/v1/uploads/files/4_Portal%20Content/3_Methods%20%26%20Classifications/2_List%20of%20References/Dataintegrationmanual_%202ndNewZealand.pdf
67.	Asia-Pacific Guidelines To Data Integration for Official Statistics - UN ESCAP	https://www.dosm.gov.my/v1/uploads/files/4_Portal%20Content/3_Methods%20%26%20Classifications/2_List%20of%20References/GuidelinesESCAP.pdf
68.	Best Practise Guide to Applying Data Sharing Principles – Australia	https://www.dosm.gov.my/v1/uploads/files/4_Portal%20Content/3_Methods%20%26%20Classifications/2_List%20of%20References/Datasharingprinciples.pdf
69.	World Happiness Report (Sustainable Development Solutions Network)	https://www.dosm.gov.my/v1/uploads/files/4_Portal%20Content/3_Methods%20%26%20Classifications/2_List%20of%20References/World_Happines_Report.pdf
70.	Human Development Report (United Nation Development Programme)	https://www.dosm.gov.my/v1/uploads/files/4_Portal%20Content/3_Methods%20%26%20Classifications/2_List%20of%20References/Human_Development_Report.pdf
71.	Bhutan Gross National Happiness (GNH Centre Bhutan)	https://www.dosm.gov.my/v1/uploads/files/4_Portal%20Content/3_Methods%20%26%20Classifications/2_List%20of%20References/Bhutan_Gross_National_Happiness.pdf
72.	Happy Planet Index (New Economics Foundation)	https://www.dosm.gov.my/v1/uploads/files/4_Portal%20Content/3_Methods%20%26%20Classifications/2_List%20of%20References/Happy_Planet_Index.pdf
73.	Better Life Index (Organization for Economics Co-operation and Development)	https://www.dosm.gov.my/v1/uploads/files/4_Portal%20Content/3_Methods%20%26%20Classifications/2_List%20of%20References/Better_Life_Index.pdf
74.	Handbook on Social Indicators, United Nations Statistics Division (UNSD)	https://www.dosm.gov.my/v1/uploads/files/4_Portal%20Content/3_Methods%20%26%20Classifications/2_List%20of%20References/HandbookUNSD.pdf
75.	Manuals on Methods of Estimating Population, Manual VI: Methods of Measuring Internal Migration, Department of Economic and Social Affairs, United Nations	https://www.dosm.gov.my/v1/uploads/files/4_Portal%20Content/3_Methods%20%26%20Classifications/2_List%20of%20References/ManualMethodUnitedNations.pdf



MANUAL STATISTIK YANG DIGUNAKAN

Bil.	Manual	Pautan
76.	International Classification of Crime for Statistical Purpose Version 1.0, United Nations Office on Drugs and Crime (UNODC)	https://www.dosm.gov.my/v1/uploads/files/4_Portal%20Content/3_Methods%20%26%20Classifications/2_List%20of%20References/International_ClassificationUNODC.pdf
77.	E-Handbook on Sustainable Development Goals Indicators (United Nations Statistics Division (UNSD))	https://www.dosm.gov.my/v1/uploads/files/4_Portal%20Content/3_Methods%20%26%20Classifications/2_List%20of%20References/E-HandbookSDGIndicators.pdf
78.	MICS Guidebook compressed for statistical data analysis using Multiple Indicator Cluster Surveys (MICS6)	https://www.dosm.gov.my/v1/uploads/files/4_Portal%20Content/3_Methods%20%26%20Classifications/2_List%20of%20References/GuidebookMICS6.pdf
79.	Model Life Tables for Developing Countries, United Nation (1982)	https://www.dosm.gov.my/v1/uploads/files/4_Portal%20Content/3_Methods%20%26%20Classifications/2_List%20of%20References/ModelLifeTables.rar
80.	Manual X: Indirect Techniques for Demographic Estimation, United Nations (1983)	https://www.dosm.gov.my/v1/uploads/files/4_Portal%20Content/3_Methods%20%26%20Classifications/2_List%20of%20References/Manual_X_United_Nations_1983.pdf
81.	The United Nations Minimum Set of Gender Indicators	https://www.dosm.gov.my/v1/uploads/files/4_Portal%20Content/3_Methods%20%26%20Classifications/2_List%20of%20References/TheUnitedNationsMinimumSetofGenderIndicators.pdf
82.	Handbook on Cyclical Composite Indicators	https://ec.europa.eu/eurostat/documents/3859598/8232150/KS-GQ-17-003-EN-N.pdf
83.	Manual The Statistics Netherlands' Business Cycle Tracer. Methodological aspects; concept, cycle computation and indicator selection.	https://www.dosm.gov.my/v1/uploads/files/4_Portal%20Content/3_Methods%20%26%20Classifications/2_List%20of%20References/2005methodebusinesscycletracerart.pdf
84.	Business Tendency Survey: A Handbook, 2003	https://www.oecd.org/sdd/leading-indicators/31837055.pdf
85.	Producer Price Index Manual - Theory and Practice (IMF)	https://www.imf.org/external/pubs/ft/ppi/2010/manual/ppi.pdf
86.	Consumer Price Index Manual - Theory and Practice (ILO)	https://www.ilo.org/global/statistics-and-databases/WCMS_331153/lang--en/index.htm
87.	Methodological Guide for Developing Producer Price Indices for Services	https://www.oecd.org/sdd/prices-ppp/36274111.pdf



Standard

- Special Data Dissemination Standards (SDDS)
- Methodology
- Codes & Classification
- List of References

List of References

Home > Standard > List of References

No.	List of References
1	a) Malaysia Standard Industrial Classification 2008 (MSIC) b) Malaysia Standard Industrial Classification 2009 (MSIC)
2	a) Malaysia Classification of Products by Activity 2008 (MCPA) b) Malaysia Classification of Products by Activity 2009 (MCPA)
3	a) Malaysia Standard Classification of Occupations 2010 (MESCO) b) Malaysia Standard Classification of Occupations 2010 (MESCO) c) Malaysia Standard Classification of Occupations 2009 (MESCO) d) Malaysia Standard Classification of Occupations 1999 (MESCO)
4	International Recommendations of Tourism Statistics 2008
5	International Recommendations for Distributive Trade Statistics 2008
6	Compilation Manual for Index of Service Production by OECD
7	International Recommendations on Industrial Statistics (IRIS)
8	Manual on the Production of Statistics on the Information Economy (by UNCTAD)
9	System of National Accounts 1993 (SNA)
10	Recommended Methodological Framework 2008
11	Organisation for Economic Co-operation and Development (OECD), Measuring Capital
12	International Recommendations for Construction Statistics
13	International Recommendations for the Index of Industrial Production
14	Balance of Payments Manual (5th edition) (BPM5)
15	Manual on Statistics of International Trade in Services
16	International Merchandise Trade Statistics: Concepts and Definitions
17	International Merchandise Trade Statistics: Compiler's Manual
18	Handbook of Input-Output Tables: Compilation Analysis
19	Business Cycle Indicators Handbook (The Conference Board)
20	National Accounts: A Practical Introduction, Studies in Methods Handbook of National Accounting



Untuk maklumat lanjut, layari www.dosm.gov.my
For more information, visit www.dosm.gov.my

The page features several large, overlapping geometric shapes in shades of teal and blue. A light grey trapezoidal shape is positioned in the upper middle, containing the main title. A bright cyan horizontal bar is located below the title. The background is white with these colorful shapes creating a modern, abstract design.

SENARAI ORGANISASI STATISTIK ANTARABANGSA

Muka surat ini sengaja dibiarkan kosong
This page is deliberately left blank



SENARAI ORGANISASI STATISTIK ANTARABANGSA

BIL.	NAMA	SINGKATAN	LINK
1.	ASEAN Statistics Division	ASEANStats	https://www.aseanstats.org/
2.	Association of Southeast Asian Nations (ASEAN) Secretariat	ASEAN	https://asean.org/
3.	Asia-Pacific Economic Cooperation	APEC	https://www.apec.org/
4.	Brunei Darussalam–Indonesia–Malaysia–Philippines East ASEAN Growth Area	BIMP-EAGA	http://www.bimp-eaga.asia/
5.	Indonesia-Malaysia-Thailand Growth-Triangle	IMT-GT	https://imtgt.org/
6.	Asian Development Bank	ADB	https://www.adb.org/
7.	ASEAN Socio-Cultural Community	ASCC	https://asean.org/our-communities/asean-socio-cultural-community/
8.	Asia-Pacific Regional Office	(APRO)	https://www.icao.int/apac/pages/default.aspx
9.	The ASEAN Regional Integration Support by the EU (ARISE) programme	ARISE PLUS	https://imanidevelopment.com/asean-regional-integration-support-from-the-eu-arise-2/
10.	EU-ASEAN Capacity Building Project for Monitoring Integration on Progress and Statistics (COMPASS)	EU-ASEAN COMPASS	https://www.unescap.org/sites/default/files/6.EU-ASEAN%20compass.pdf
11.	ASEAN – Australia – New Zealand – Free Trade Area Economic Cooperation Work Programme	AANZFTA ECWP	https://aanzfta.asean.org/aecsp-overview
12.	ASEAN Development Fund	ADF	https://www.adb.org/what-we-do/funds/adf/main
13.	Organizational of Islamic Cooperation	OIC	https://www.oic-oci.org/home/?lan=en
14.	Islamic Development Bank	IsDB	https://www.isdb.org/
15.	United Nations Statistics Division	UNSD	https://unstats.un.org/home/
16.	United Nations Economic Commission for Asia and the Pacific	UN ESCAP	https://www.unescap.org/
17.	United Nations Statistical Institute Statistical Institute for Asia and the Pacific	UN SIAP	https://www.unsiap.or.jp/about/
18.	United Nations Economic Commission for Africa	UNECA	https://www.uneca.org/
19.	United Nations Economic Commission for Europe	UNECE	https://unece.org/
20.	United Nations Economic Commission for Latin America and the Caribbean	ECLAC	https://www.cepal.org/en
21.	United Nations Economic and Social Commission for Western Asia	ESCWA	https://www.unescwa.org/
22.	World Food Programme (Food aid)	WFP	https://www.wfp.org/Food-Assistance?utm_source=google&utm_

SENARAI ORGANISASI STATISTIK ANTARABANGSA



BIL.	NAMA	SINGKATAN	LINK
			medium=cpc&utm_campaign=12712294234&utm_content=120989102815&gclid=CjwKCAiAsNKQBhAPEiwAB-l5zcVbj-a6KAeAlAQ_2AV2UFKD3zsuTP6S1xOR9pO8ZwhMwPMeUR9UMxoC4KEQAvD_BwE&gclidsrc=aw.ds
23.	United Nations Children's Fund	UNICEF	http://www.unicef.org/infobycountry/index.html
24.	United Nations Conference on Trade and Development	UNCTAD	http://www.unctad.org/Templates/Page.asp?intItemID=1584&lang=1
25.	United Nations Crime and Justice Information Network	UNCJIN	https://uia.org/s/or/en/1100067759
26.	United Nations Development Programme	UNDP	http://www.undp.org/
27.	United Nations Environmental Programme	UNEP	http://www.unep.org/
28.	United Nations High Commissioner for Refugees	UNHCR	http://www.unhcr.org/
29.	United Nations Human Settlements Programme	UN-Habitat	http://www.unhabitat.org/habrdd/statprog.htm
30.	United Nations Population Fund	UNFPA	http://www.unfpa.org/worldwide/
31.	United Nations Research Institute for Social Development	UNRISD	http://www.unrisd.org/
32.	United Nations Women	UN Women	http://www.unwomen.org/
33.	Food and Agriculture Organization of the United Nations	FAO	http://www.fao.org/economic/ess/en/
34.	International Civil Aviation Organization	ICAO	http://www.icao.int/
35.	International Labour Organization	ILO	http://www.ilo.org/global/statistics-and-databases/lang-en/index.htm
36.	International Telecommunication Union	ITU	http://www.itu.int/ti/
37.	International Trade Centre UNCTAD/WTO	ITC	http://www.intracen.org/
38.	United Nations Educational, Scientific and Cultural Organization	UNESCO	https://en.unesco.org/
39.	UNESCO Institute for Statistics	UNESCO UIS	http://uis.unesco.org/
40.	United Nations Framework Convention on Climate Change	UNFCCC	http://unfccc.int/
41.	United Nations Industrial Development Organization	UNIDO	http://www.unido.org/doc/3474
42.	Universal Postal Union	UPU	http://www.upu.int/statistics/en/index.shtml
43.	World Health Organization	WHO	http://www.who.int/whosis/
44.	World Intellectual Property Organization	WIPO	http://www.wipo.int/ipstats/en/statistics/
45.	World Meteorological Organization	WMO	http://www.wmo.ch/

SENARAI ORGANISASI STATISTIK ANTARABANGSA



BIL.	NAMA	SINGKATAN	LINK
46.	World Tourism Organization	UNWTO	http://www.unwto.org/statistics/index.htm
47.	African Development Bank	AfDB	http://www.afdb.org/
48.	International institution concerned with statistics in Sub-Saharan Africa	AFRISTAT	https://www.afristat.org/
49.	Arab Institute for Training and Research in Statistics	AITRS	http://www.aitrs.org/
50.	Bank for International Settlements	BIS	http://www.bis.org/statistics/index.htm
51.	Caribbean Community	CARICOM	http://www.caricomstats.org/
52.	Department for International Development	DFID	http://www.dfid.gov.uk/
53.	Economic Community of West African States	ECOWAS	http://www.ecostat.org/
54.	European Central Bank	ECB	http://www.ecb.int/stats/html/index.en.html
55.	European Union	EUROSTAT	http://www.ec.europa.eu/eurostat
56.	Inter-American Statistical Institute	IASI	http://www.contraloria.gob.pa/inec/IASI/
57.	International Atomic Energy Agency	IAEA	http://www.iaea.org/DataCenter/index.html
58.	International Energy Agency	IEA	http://www.iea.org/Textbase/stats/index.asp
59.	International Monetary Fund	IMF	http://www.imf.org/external/data.htm
60.	IMF, Data Dissemination Standards Bulletin Board	DSBB	http://dsbb.imf.org/
61.	International Organization for Migration	IOM	http://www.iom.int/
62.	International Statistics Institute	ISI	http://www.cbs.nl/isi
63.	Inter-American Development Bank	IDB	http://www.iadb.org/
64.	Interstate Statistical Committee of the Commonwealth of Independent States	CIS	http://www.cisstat.com/
65.	Latin America Energy Organization	OLADE	http://www.olade.org.ec/
66.	Organisation for Economic Cooperation and Development	OECD	http://www.oecd.org/std/
67.	Organization of the Petroleum Exporting Countries	OPEC	http://www.opec.org/
68.	The Partnership in Statistics for Development in the 21st Century	PARIS21	http://www.paris21.org/
69.	Statistical, Economic and Social Research and Training Centre for Islamic Countries	SESRIC	http://www.sesrtcic.org/
70.	The Institute of Energy Economics Japan	IEE	https://eneken.ieej.or.jp/en/
71.	World Bank	WB	http://www.worldbank.org/
72.	World Trade Organization	WTO	http://www.wto.org/english/res_e/statistics_e/statistics_e.htm
73.	National Bureau of Statistics of China	NBS	http://www.stats.gov.cn/english/

SENARAI ORGANISASI STATISTIK ANTARABANGSA



BIL.	NAMA	SINGKATAN	LINK
74.	European Free Trade Association	EFTA	https://www.efta.int/
75.	Commissioner of Statistics Korea	KOSTAT	http://kostat.go.kr/portal/eng/aboutUs/1/4/index.static
76.	Bank of Thailand	KNOMAD	https://www.bot.or.th/English/Pages/default.aspx
77.	Chinese Academy of Social Science, Beijing, China	CASS	http://casseng.cssn.cn/
78.	Canada-OECD Project for ASEAN SMEs	COPAS	https://www.oecd.org/industry/ind/promoting-productivity-of-SMEs-in-ASEAN-countries.pdf
79.	United Nations Office on Drugs and Crime	UNODC	https://www.unodc.org/
80.	Ministry of Tourism Republic Indonesia	MoT	https://www.indonesia.travel/gb/en/home
81.	Jabatan dan Razak School of Government	RSOG	https://rsog.com.my/
82.	China International Statistical Training Centre	CISTC	http://www.cistc.gov.cn/Training/English/
83.	Deutsche Gesellschaft für Internationale Zusammenarbeit (GIZ) GmbH	GIZ	https://www.giz.de/en/html/index.html
84.	International Association for Official Statistics	IAOS	https://www.iaos-isi.org/
86.	International Institute for Management Development (IMD)	IMD	https://www.imd.org/
87.	National Statistical Offices (NSO)	NSO	https://nso.gov.mt/en/Pages/NSO-Home.aspx

The page features several large, overlapping geometric shapes in shades of teal and blue. A light grey trapezoidal shape is positioned in the center, containing the main title. A bright cyan horizontal bar is located below the title. The background is white with these colorful shapes creating a modern, abstract design.

SENARAI KOD/ KLASIFIKASI

Muka surat ini sengaja dibiarkan kosong
This page is deliberately left blank



KOD DAN KLASIFIKASI

Perkara	Pautan
1) Negara	http://sdds.mampu.gov.my/
2) Negeri	http://sdds.mampu.gov.my/
3) Daerah	http://sdds.mampu.gov.my/
4) Mukim	http://sdds.mampu.gov.my/

Klasifikasi Sosial/ Demografi

Perkara	Pautan
1) Status Perkahwinan	http://sdds.mampu.gov.my/
2) Etnik	http://sdds.mampu.gov.my/
3) Jantina	http://sdds.mampu.gov.my/
4) Agama	http://sdds.mampu.gov.my/
5) Kewarganegaraan	http://sdds.mampu.gov.my/
6) Pertalian dengan Ketua Isi Rumah	http://sdds.mampu.gov.my/
7) Jenis Tempat Kediaman	http://sdds.mampu.gov.my/
8) Status Pekerjaan	http://sdds.mampu.gov.my/
9) Tahap Pendidikan	https://www.dosm.gov.my/v1/uploads/files/4_Portal%20Content/3_Methods%20%26%20Classifications/3_Codes%20%26%20Classifications/2_Social_Demographic%20Classifications/formal_education.pdf
10) Sijil Tertinggi yang Diperolehi	http://sdds.mampu.gov.my/
11) Bidang Pengajian	https://www.dosm.gov.my/v1/uploads/files/4_Portal%20Content/3_Methods%20%26%20Classifications/3_Codes%20%26%20Classifications/2_Social_Demographic%20Classifications/MOHE%20MANUAL_Output_outline_single_low%20res.pdf
12) The International Statistical Classification of Diseases and Related Health Problems (ICD)	https://icd.who.int/browse10/2010/en



Klasifikasi Ekonomi

Perkara	Pautan
1) Malaysia Standard Classification of Occupations 2008 (MASCO)	http://static.jobsmalaysia.gov.my/html/jobs/m/masco/ms/MASCO_BM_master.pdf
2) Sistem Carian MSIC (e-MSIC)	http://msic.stats.gov.my/bm/
3) Piawaian Klasifikasi Industri Malaysia 2008 Ver. 1.0 (MSIC)	https://www.dosm.gov.my/v1/uploads/files/4_Portal%20Content/3_Methods%20%26%20Classifications/3_Codes%20%26%20Classifications/3_Economic%20Classifications/Piawai an Klasifikasi Industri Malaysia 2008.pdf
4) Malaysia Standard Industrial Classifications 2000 (MSIC)	https://www.dosm.gov.my/v1/uploads/files/4_Portal%20Content/3_Methods%20%26%20Classifications/2_List%20of%20References/m sic2000.pdf
5) Malaysia Classification of Products by Activity 2009 (MCPA)	https://www.dosm.gov.my/v1/uploads/files/4_Portal%20Content/3_Methods%20%26%20Classifications/2_List%20of%20References/M CPA_2009.pdf
6) Malaysia Classification of Products by Activity 2005 (MCPA)	https://www.dosm.gov.my/v1/uploads/files/4_Portal%20Content/3_Methods%20%26%20Classifications/2_List%20of%20References/M CPA2005.zip
7) Classifications of Functions of Government (COFOG)	https://www.dosm.gov.my/v1/index.php?r=column/cone&menu_id=L3B5bDV4M0xLaG1rS3EwZGhjWUZ0dz09
8) Standard International Trade Classification (SITC)	https://unstats.un.org/unsd/classifications/
9) Harmonized Commodity Description & Coding System (HS) and ASEAN Harmonized Tariff Nomenclature (AHTN)	http://mysstext.customs.gov.my/tariff/
10) Classification of individual consumption by purpose (COICOP)	https://www.dosm.gov.my/v1/uploads/files/4_Portal%20Content/3_Methods%20%26%20Classifications/3_Codes%20%26%20Classifications/3_Economic%20Classifications/COIC OP.pdf
11) National Account Industrial Classification 2000 (NAIC)	NAIC2000.zip - ZIP archive, unpacked size 582,247 bytes

The page features several large, overlapping geometric shapes in shades of teal and blue. A light grey trapezoidal shape is positioned in the upper middle, containing the main title. Below it is a wide, bright blue horizontal bar. In the bottom right corner, the number '25' is displayed in a large, bold, black font. The background is white.

SENARAI PENERBITAN JABATAN PERANGKAAN MALAYSIA

Muka surat ini sengaja dibiarkan kosong
This page is deliberately left blank



SENARAI PENERBITAN DOSM 2021

EKONOMI - BULANAN

Bil.	Penerbitan	Pautan
1.	Perangkaan Perdagangan Luar Negeri <i>External Trade Statistics</i>	https://www.dosm.gov.my/v1/index.php?r=column/ctwoByCat&parent_id=83&menu_id=azJjRWpYLOVBYU90TVhpclByWjdMQT09
2.	Indeks Perdagangan Luar Negeri <i>External Trade Indices</i>	https://www.dosm.gov.my/v1/index.php?r=column/ctwoByCat&parent_id=83&menu_id=azJjRWpYLOVBYU90TVhpclByWjdMQT09
3.	Perangkaan Pembuatan Bulanan <i>Monthly Manufacturing Statistics</i>	https://www.dosm.gov.my/v1/index.php?r=column/ctwoByCat&parent_id=89&menu_id=SjgwNXdiM0JIT3Q2TDBIWXdKdUUVldz09
4.	Indeks Pengeluaran Perindustrian <i>Index of Industrial Production</i>	https://www.dosm.gov.my/v1/index.php?r=column/ctwoByCat&parent_id=89&menu_id=SjgwNXdiM0JIT3Q2TDBIWXdKdUUVldz09
5.	Prestasi Perdagangan Borong & Runcit <i>Performance Wholesale & Retail Trade</i>	https://www.dosm.gov.my/v1/index.php?r=column/ctwoByCat&parent_id=108&menu_id=b0pIV1E3RW40VWRTUkZocEhyZ1pLUT09
6.	Perangkaan Getah Bulanan <i>Monthly Rubber Statistics</i>	https://www.dosm.gov.my/v1/index.php?r=column/ctwoByCat&parent_id=45&menu_id=Z0VTZGU1UHBUT1VJMF1paXRRR0xpdz09
7.	Statistik Import Export Mengikut Negeri <i>Export Import Statistics by State</i>	https://newss.statistics.gov.my/newss-portalx/ep/epProductFreeDownloadSearch.seam
8.	Siaran Khas 1 - Untuk Kerja-kerja Kejuruteraan Awam, Sabah dan Sarawak <i>Special Release 1 - For Civil Engineering Works Sabah and Sarawak</i>	https://newss.statistics.gov.my/newss-portalx/ep/epProductFreeDownloadSearch.seam
9.	Siaran Khas 1 - Untuk Kerja-kerja Kejuruteraan Awam, Semenanjung Malaysia <i>Special Release 1 - For Civil Engineering Works Peninsular Malaysia</i>	https://newss.statistics.gov.my/newss-portalx/ep/epProductFreeDownloadSearch.seam



Bil.	Penerbitan	Pautan
10.	Siaran Khas 2 - Untuk Kerja-kerja Pembinaan Bangunan dan Struktur, Sabah dan Sarawak <i>Special Release 2 - For Building and Structural Works Sabah and Sarawak</i>	https://newss.statistics.gov.my/newss-portalx/ep/epProductFreeDownloadSearch.seam
11.	Siaran Khas 2 - Untuk Kerja-kerja Pembinaan Bangunan dan Struktur, Semenanjung Malaysia <i>Special Release 2 - For Building and Structural Works Peninsular Malaysia</i>	https://newss.statistics.gov.my/newss-portalx/ep/epProductFreeDownloadSearch.seam
12.	Siaran Khas 3 - Untuk Kerja-Kerja Mekanikal dan Elektrikal, Malaysia <i>Special Release 3 - For Mechanical and Electrical Works Malaysia</i>	https://newss.statistics.gov.my/newss-portalx/ep/epProductFreeDownloadSearch.seam
13.	Indeks Harga Pengeluar - Pengeluaran Tempatan <i>Producer Price Index-Local Production</i>	https://www.dosm.gov.my/v1/index.php?r=column/ctwoByCat&parent_id=105&menu_id=bThzTHQxN1ZqMVF6a2l4RkZoNDFkQT09
14.	Indeks Harga Pengguna <i>Consumer Price Index</i>	https://www.dosm.gov.my/v1/index.php?r=column/ctwoByCat&parent_id=105&menu_id=bThzTHQxN1ZqMVF6a2l4RkZoNDFkQT09



EKONOMI – SUKU TAHUNAN

Bil.	Penerbitan	Pautan
1.	<i>Akaun Negara Suku Tahunan - Keluaran Dalam Negeri Kasar</i> <i>Quarterly National Accounts, Gross Domestic Product</i>	https://www.dosm.gov.my/v1/index.php?r=column/ctwoByCat&parent_id=83&menu_id=azJjRWpYLOVBYU90TVhpclByWjdMQT09
2.	<i>Kedudukan Pelaburan Antarabangsa, Suku Tahunan</i> <i>Malaysia International Investment Position</i>	https://www.dosm.gov.my/v1/index.php?r=column/ctwoByCat&parent_id=83&menu_id=azJjRWpYLOVBYU90TVhpclByWjdMQT09
3.	Laporan Imbangan Pembayaran Suku Tahunan Quarterly Balance of Payments	https://www.dosm.gov.my/v1/index.php?r=column/ctwoByCat&parent_id=83&menu_id=azJjRWpYLOVBYU90TVhpclByWjdMQT09
4.	Indeks Harga Pengeluar Perkhidmatan Services Producer Price Index	https://www.dosm.gov.my/v1/index.php?r=column/ctwoByCat&parent_id=105&menu_id=bThzTHQxN1ZqMVF6a2I4RkZoNDFkQT09
5.	Perangkaan Perkhidmatan Suku Tahunan Quarterly Services Statistics	https://www.dosm.gov.my/v1/index.php?r=column/ctwoByCat&parent_id=108&menu_id=b0pIV1E3RW40VWRTUkZocEhyZ1pLUT09
6.	Statistik Pembinaan Suku Tahunan Quarterly Construction Statistics	https://www.dosm.gov.my/v1/index.php?r=column/ctwoByCat&parent_id=76&menu_id=OEY5SWtFSVVFVUpmUXEyaHppMVhEdz09
7.	Indeks Volum Perdagangan Borong & Runcit Volume Index of Distributive Trade	https://www.dosm.gov.my/v1/index.php?r=column/ctwoByCat&parent_id=108&menu_id=b0pIV1E3RW40VWRTUkZocEhyZ1pLUT09
8.	Indeks Volum Perkhidmatan Suku Tahunan Quarterly Volume Index of Services	https://www.dosm.gov.my/v1/index.php?r=column/ctwoByCat&parent_id=108&menu_id=b0pIV1E3RW40VWRTUkZocEhyZ1pLUT09
9.	Statistik Kecenderungan Perniagaan Suku Tahunan Quarterly Business Tendency Statistics	https://www.dosm.gov.my/v1/index.php?r=column/ctwoByCat&parent_id=80&menu_id=YmJrMEFKT0p0WUIxbDI1bzZydW9JQT09



EKONOMI – TAHUNAN

Bil.	Penerbitan	Pautan
1.	Akaun Pembekalan dan Penggunaan Komoditi Pertanian Terpilih, Malaysia, 2015-2019 <i>Supply And Utilization Accounts Selected Agricultural Commodities, Malaysia, 2015-2019</i>	https://www.dosm.gov.my/v1/index.php?r=column/ctwoByCat&parent_id=45&menu_id=Z0VTZGU1UHBUT1VJMF1paXRRR0xpdz09
2.	Indikator Pertanian Terpilih, Malaysia, 2021 <i>Selected Agricultural Indicators, Malaysia, 2021</i>	https://www.dosm.gov.my/v1/index.php?r=column/ctwoByCat&parent_id=45&menu_id=Z0VTZGU1UHBUT1VJMF1paXRRR0xpdz09
3.	Keluaran Dalam Negeri Kasar (KDNK) 2020 <i>Gross Domestic Product 2020</i>	https://www.dosm.gov.my/v1/index.php?r=column/ctwoByCat&parent_id=83&menu_id=azJjRWpYL0VBVYU90TVhpc1ByWjdMQT09
4.	Pembentukan Modal Tetap Kasar 2020 <i>Gross Fixed Capital Formation 2020</i>	https://www.dosm.gov.my/v1/index.php?r=column/ctwoByCat&parent_id=99&menu_id=TE5CRUZCblh4ZTZMODZlbnk2aWRRQT09
5.	Keluaran Dalam Negeri Kasar (KDNK), Kaedah Pendapatan 2020 <i>Gross Domestic Product Income Approach 2020</i>	https://www.dosm.gov.my/v1/index.php?r=column/ctwoByCat&parent_id=99&menu_id=TE5CRUZCblh4ZTZMODZlbnk2aWRRQT09
6.	Perusahaan Kecil & Sederhana 2020 <i>Small & Medium Enterprise 2020</i>	https://www.dosm.gov.my/v1/index.php?r=column/ctwoByCat&parent_id=99&menu_id=TE5CRUZCblh4ZTZMODZlbnk2aWRRQT09
7.	KDNK Negeri 2015- 2020 <i>GDP State 2015-2020</i>	https://www.dosm.gov.my/v1/index.php?r=column/ctwoByCat&parent_id=83&menu_id=azJjRWpYL0VBVYU90TVhpc1ByWjdMQT09
8.	Laporan Sosioekonomi Negeri 2020 (Johor) <i>State Socioeconomic Report 2020 (Johor)</i>	https://www.dosm.gov.my/v1/index.php?r=column/ctwoByCat&parent_id=99&menu_id=TE5CRUZCblh4ZTZMODZlbnk2aWRRQT09
9.	Laporan Sosioekonomi Negeri 2020 (Kedah) <i>State Socioeconomic Report 2020 (Kedah)</i>	https://www.dosm.gov.my/v1/index.php?r=column/ctwoByCat&parent_id=99&menu_id=TE5CRUZCblh4ZTZMODZlbnk2aWRRQT09
10.	Laporan Sosioekonomi Negeri 2020 (Kelantan) <i>State Socioeconomic Report 2020 (Kelantan)</i>	https://www.dosm.gov.my/v1/index.php?r=column/ctwoByCat&parent_id=99&menu_id=TE5CRUZCblh4ZTZMODZlbnk2aWRRQT09



Bil.	Penerbitan	Pautan
11.	Laporan Sosioekonomi Negeri 2020 (Melaka) <i>State Socioeconomic Report 2020 (Melaka)</i>	https://www.dosm.gov.my/v1/index.php?r=column/ctwoByCat&parent_id=99&menu_id=TE5CRUZCblh4ZTZMODZlbnk2aWRRQT09
12.	Laporan Sosioekonomi Negeri 2020 (N.Sembilan) <i>State Socioeconomic Report 2020 (N. Sembilan)</i>	https://www.dosm.gov.my/v1/index.php?r=column/ctwoByCat&parent_id=99&menu_id=TE5CRUZCblh4ZTZMODZlbnk2aWRRQT09
13.	Laporan Sosioekonomi Negeri 2020 (Pahang) <i>State Socioeconomic Report 2020 (Pahang)</i>	https://www.dosm.gov.my/v1/index.php?r=column/ctwoByCat&parent_id=99&menu_id=TE5CRUZCblh4ZTZMODZlbnk2aWRRQT09
14.	Laporan Sosioekonomi Negeri 2020 (Perak) <i>State Socioeconomic Report 2020 (Perak)</i>	https://www.dosm.gov.my/v1/index.php?r=column/ctwoByCat&parent_id=99&menu_id=TE5CRUZCblh4ZTZMODZlbnk2aWRRQT09
15.	Laporan Sosioekonomi Negeri 2020 (Perlis) <i>State Socioeconomic Report 2020 (Perlis)</i>	https://www.dosm.gov.my/v1/index.php?r=column/ctwoByCat&parent_id=99&menu_id=TE5CRUZCblh4ZTZMODZlbnk2aWRRQT09
16.	Laporan Sosioekonomi Negeri 2020 (P. Pinang) <i>State Socioeconomic Report 2020 (P. Pinang)</i>	https://www.dosm.gov.my/v1/index.php?r=column/ctwoByCat&parent_id=99&menu_id=TE5CRUZCblh4ZTZMODZlbnk2aWRRQT09
17.	Laporan Sosioekonomi Negeri 2020 (Sabah) <i>State Socioeconomic Report 2020 (Sabah)</i>	https://www.dosm.gov.my/v1/index.php?r=column/ctwoByCat&parent_id=99&menu_id=TE5CRUZCblh4ZTZMODZlbnk2aWRRQT09
18.	Laporan Sosioekonomi Negeri 2020 (Sarawak) <i>State Socioeconomic Report 2020 (Sarawak)</i>	https://www.dosm.gov.my/v1/index.php?r=column/ctwoByCat&parent_id=99&menu_id=TE5CRUZCblh4ZTZMODZlbnk2aWRRQT09
19.	Laporan Sosioekonomi Negeri 2020 (Selangor) <i>State Socioeconomic Report 2020 (Selangor)</i>	https://www.dosm.gov.my/v1/index.php?r=column/ctwoByCat&parent_id=99&menu_id=TE5CRUZCblh4ZTZMODZlbnk2aWRRQT09
20.	Laporan Sosioekonomi Negeri 2020 (Terengganu) <i>State Socioeconomic Report 2020 (Terengganu)</i>	https://www.dosm.gov.my/v1/index.php?r=column/ctwoByCat&parent_id=99&menu_id=TE5CRUZCblh4ZTZMODZlbnk2aWRRQT09
21.	Laporan Sosioekonomi Negeri 2020 (WP. Kuala Lumpur) <i>State Socioeconomic Report 2020 (WP. Kuala Lumpur)</i>	https://www.dosm.gov.my/v1/index.php?r=column/ctwoByCat&parent_id=99&menu_id=TE5CRUZCblh4ZTZMODZlbnk2aWRRQT09



Bil.	Penerbitan	Pautan
22.	Laporan Sosioekonomi Negeri 2020 (WP. Labuan) <i>State Socioeconomic Report 2020 (WP Labuan)</i>	https://www.dosm.gov.my/v1/index.php?r=column/ctwoByCat&parent_id=99&menu_id=TE5CRUZCblh4ZTZMODZlbnk2aWRRQT09
23.	Perangkaan Perdagangan Luar Negeri, Malaysia 2020 <i>External Trade Statistics Malaysia 2020</i>	https://www.dosm.gov.my/v1/index.php?r=column/ctwoByCat&parent_id=83&menu_id=azJjRWpYLOVBYU90TVhpclByWjdMQT09
24.	Perangkaan Perdagangan Luar Negeri, Sarawak 2020 <i>External Trade Statistics Sarawak 2020</i>	https://www.dosm.gov.my/v1/index.php?r=column/ctwoByCat&parent_id=83&menu_id=azJjRWpYLOVBYU90TVhpclByWjdMQT09
25.	Perangkaan Perdagangan Luar Negeri, Sabah 2020 <i>External Trade Statistics Sabah 2020</i>	https://www.dosm.gov.my/v1/index.php?r=column/ctwoByCat&parent_id=83&menu_id=azJjRWpYLOVBYU90TVhpclByWjdMQT09
26.	Akaun Satelit Pelancongan 2020 <i>Tourism Satellite Account 2020</i>	https://www.dosm.gov.my/v1/index.php?r=column/ctwoByCat&parent_id=99&menu_id=TE5CRUZCblh4ZTZMODZlbnk2aWRRQT09
27.	Survei Pelancongan Domestik 2020 <i>Domestic Tourism Survey 2020</i>	https://www.dosm.gov.my/v1/index.php?r=column/ctwoByCat&parent_id=108&menu_id=b0pIV1E3RW40VWRTUkZocEhyZ1pLUT09
28.	Survei Pelancongan Domestik (Johor) 2020 <i>Domestic Tourism Survey (Johor) 2020</i>	https://www.dosm.gov.my/v1/index.php?r=column/ctwoByCat&parent_id=108&menu_id=b0pIV1E3RW40VWRTUkZocEhyZ1pLUT09
29.	Survei Pelancongan Domestik (Kedah) 2020 <i>Domestic Tourism Survey (Kedah) 2020</i>	https://www.dosm.gov.my/v1/index.php?r=column/ctwoByCat&parent_id=108&menu_id=b0pIV1E3RW40VWRTUkZocEhyZ1pLUT09
30.	Survei Pelancongan Domestik (Kelantan) 2020 <i>Domestic Tourism Survey (Kelantan) 2020</i>	https://www.dosm.gov.my/v1/index.php?r=column/ctwoByCat&parent_id=108&menu_id=b0pIV1E3RW40VWRTUkZocEhyZ1pLUT09
31.	Survei Pelancongan Domestik (Melaka) 2020 <i>Domestic Tourism Survey (Melaka) 2020</i>	https://www.dosm.gov.my/v1/index.php?r=column/ctwoByCat&parent_id=108&menu_id=b0pIV1E3RW40VWRTUkZocEhyZ1pLUT09
32.	Survei Pelancongan Domestik (N.Sembilan) 2020 <i>Domestic Tourism Survey (N. Sembilan) 2020</i>	https://www.dosm.gov.my/v1/index.php?r=column/ctwoByCat&parent_id=108&menu_id=b0pIV1E3RW40VWRTUkZocEhyZ1pLUT09
33.	Survei Pelancongan Domestik (Pahang) 2020 <i>Domestic Tourism Survey (Pahang) 2020</i>	https://www.dosm.gov.my/v1/index.php?r=column/ctwoByCat&parent_id=108&menu_id=b0pIV1E3RW40VWRTUkZocEhyZ1pLUT09



Bil.	Penerbitan	Pautan
34.	Survei Pelancongan Domestik (Perak) 2020 <i>Domestic Tourism Survey (Perak) 2020</i>	https://www.dosm.gov.my/v1/index.php?r=column/ctwoByCat&parent_id=108&menu_id=b0pIV1E3RW40VWRTUkZocEhyZ1pLUT09
35.	Survei Pelancongan Domestik (Perlis) 2020 <i>Domestic Tourism Survey (Perlis) 2020</i>	https://www.dosm.gov.my/v1/index.php?r=column/ctwoByCat&parent_id=108&menu_id=b0pIV1E3RW40VWRTUkZocEhyZ1pLUT09
36.	Survei Pelancongan Domestik (P. Pinang) 2020 <i>Domestic Tourism Survey (P. Pinang) 2020</i>	https://www.dosm.gov.my/v1/index.php?r=column/ctwoByCat&parent_id=108&menu_id=b0pIV1E3RW40VWRTUkZocEhyZ1pLUT09
37.	Survei Pelancongan Domestik (Sabah) 2020 <i>Domestic Tourism Survey (Sabah) 2020</i>	https://www.dosm.gov.my/v1/index.php?r=column/ctwoByCat&parent_id=108&menu_id=b0pIV1E3RW40VWRTUkZocEhyZ1pLUT09
38.	Survei Pelancongan Domestik (Sarawak) 2020 <i>Domestic Tourism Survey (Sarawak) 2020</i>	https://www.dosm.gov.my/v1/index.php?r=column/ctwoByCat&parent_id=108&menu_id=b0pIV1E3RW40VWRTUkZocEhyZ1pLUT09
39.	Survei Pelancongan Domestik (Selangor) 2020 <i>Domestic Tourism Survey (Selangor) 2020</i>	https://www.dosm.gov.my/v1/index.php?r=column/ctwoByCat&parent_id=108&menu_id=b0pIV1E3RW40VWRTUkZocEhyZ1pLUT09
40.	Survei Pelancongan Domestik (Terengganu) 2020 <i>Domestic Tourism Survey (Terengganu) 2020</i>	https://www.dosm.gov.my/v1/index.php?r=column/ctwoByCat&parent_id=108&menu_id=b0pIV1E3RW40VWRTUkZocEhyZ1pLUT09
41.	Survei Pelancongan Domestik (WP. Kuala Lumpur) 2020 <i>Domestic Tourism Survey (WP. Kuala Lumpur) 2020</i>	https://www.dosm.gov.my/v1/index.php?r=column/ctwoByCat&parent_id=108&menu_id=b0pIV1E3RW40VWRTUkZocEhyZ1pLUT09
42.	Survei Pelancongan Domestik (WP. Labuan) 2020 <i>Domestic Tourism Survey (WP. Labuan) 2020</i>	https://www.dosm.gov.my/v1/index.php?r=column/ctwoByCat&parent_id=108&menu_id=b0pIV1E3RW40VWRTUkZocEhyZ1pLUT09
43.	Survei Pelancongan Domestik (WP. Putrajaya) 2020 <i>Domestic Tourism Survey (WP. Putrajaya) 2020</i>	https://www.dosm.gov.my/v1/index.php?r=column/ctwoByCat&parent_id=108&menu_id=b0pIV1E3RW40VWRTUkZocEhyZ1pLUT09



Bil.	Penerbitan	Pautan
44.	Akaun Satelit Teknologi Maklumat Dan Komunikasi 2020 <i>Information And Communication Technology Satellite Account</i>	https://www.dosm.gov.my/v1/index.php?r=column/ctwoByCat&parent_id=99&menu_id=TE5CRUZCblh4ZTZMODZlbnk2aWRRQT09
45.	Perangkaan Stok Modal 2020 <i>Capital Stock Statistics 2020</i>	https://www.dosm.gov.my/v1/index.php?r=column/ctwoByCat&parent_id=99&menu_id=TE5CRUZCblh4ZTZMODZlbnk2aWRRQT09
46.	Statistik Perdagangan Malaysia Mengikut Negeri 2020 <i>Malaysia External Trade Statistics by State 2020</i>	https://www.dosm.gov.my/v1/index.php?r=column/ctwoByCat&parent_id=83&menu_id=azJjRWpYL0VBYU90TVhpcIByWjdMQT09
47.	Statistik Perdagangan Perkhidmatan Antarabangsa (SITS) 2020 <i>Statistics of International Trade in Services Malaysia (SITS) 2020</i>	https://www.dosm.gov.my/v1/index.php?r=column/ctwoByCat&parent_id=83&menu_id=azJjRWpYL0VBYU90TVhpcIByWjdMQT09
48.	Statistik Pelaburan Langsung Asing di Malaysia 2020 <i>Statistics of Foreign Direct Investment in Malaysia 2020</i>	https://www.dosm.gov.my/v1/index.php?r=column/ctwoByCat&parent_id=83&menu_id=azJjRWpYL0VBYU90TVhpcIByWjdMQT09
49.	Statistik Pelaburan Langsung Malaysia di Luar Negeri 2020 <i>Statistics on Malaysia Direct Investment Abroad 2020</i>	https://www.dosm.gov.my/v1/index.php?r=column/ctwoByCat&parent_id=83&menu_id=azJjRWpYL0VBYU90TVhpcIByWjdMQT09
50.	Analisis Indeks Harga Pengguna Malaysia 2020 <i>Analysis of Annual Consumer Price Index, Malaysia 2020</i>	https://www.dosm.gov.my/v1/index.php?r=column/ctwoByCat&parent_id=105&menu_id=bThzTHQxN1ZqMVf6a2i4RkZoNDFkQT09
51.	Penggunaan ICT dan E-Dagang oleh Pertubuhan 2020 <i>Usage of ICT and E-Commerce by Establishment 2020</i>	https://newss.statistics.gov.my/newss-portalx/ep/epFreeDownloadContentSeam.arch.seam?cid=46504
52.	Sorotan Statistik Perdagangan Malaysia <i>Malaysia Trade Statistics Review (MTSR)</i>	https://www.dosm.gov.my/v1/index.php?r=column/ctwoByCat&parent_id=83&menu_id=azJjRWpYL0VBYU90TVhpcIByWjdMQT09

**EKONOMI – DWI TAHUNAN**

Bil.	Penerbitan	Pautan
1.	Statistik <i>Affiliate</i> Asing di Malaysia <i>Statistics on Foreign Affiliates in Malaysia</i>	https://www.dosm.gov.my/v1/index.php?r=column/ctwoByCat&parent_id=83&menu_id=azJjRWpYL0VBYU90TVhpcIByWjdMQT09
2.	Statistik <i>Affiliate</i> Malaysia di Luar Negeri <i>Statistics on Malaysia's Affiliates Abroad</i>	https://www.dosm.gov.my/v1/index.php?r=column/ctwoByCat&parent_id=83&menu_id=azJjRWpYL0VBYU90TVhpcIByWjdMQT09
3.	Statistik Ekonomi Tahunan Keseluruhan Sektor 2020 <i>Annual Economic Statistics All Sectors 2020</i>	https://www.dosm.gov.my/v1/index.php?r=column/ctwoByCat&parent_id=294&menu_id=WjJGK0Z5bTk1ZEIVT09yUW1tRG41Zz09
4.	Malaysia Ekonomi Digital <i>Malaysia Digital Economy</i>	https://www.dosm.gov.my/v1/index.php?r=column/ctwoByCat&parent_id=108&menu_id=b0pIV1E3RW40VWRTUkZocEhyZ1pLUT09

SOSIAL – BULANAN

Bil.	Penerbitan	Pautan
1.	Perangkaan Utama Tenaga Buruh Malaysia, Bulanan <i>Monthly Principal Statistics of Labour Force</i>	https://www.dosm.gov.my/v1/index.php?r=column/ctwoByCat&parent_id=436&menu_id=Tm8zcnRjdVRNWWlpWjRlbtlaDk1UT09



SOSIAL – SUKU TAHUNAN

Bil.	Penerbitan	Pautan
1.	Perangkaan Demografi Suku Tahunan <i>Quarterly Demographic Statistics</i>	https://www.dosm.gov.my/v1/index.php?r=column/ctwoByCat&parent_id=115&menu_id=L0pheU43NWJwRWVVSZkiWdzQ4TlhUUT09
2.	Statistik Guna Tenaga <i>Employment Statistics</i>	https://www.dosm.gov.my/v1/index.php?r=column/ctwoByCat&parent_id=436&menu_id=Tm8zcnRjdVRNWWlpWjRlBmtlaDk1UT09
3.	Laporan Penyiasatan Tenaga Buruh Malaysia, Suku Tahunan <i>Quarterly Principal Statistics of Labour Force, Malaysia</i>	https://www.dosm.gov.my/v1/index.php?r=column/ctwoByCat&parent_id=436&menu_id=Tm8zcnRjdVRNWWlpWjRlBmtlaDk1UT09
4.	Produktiviti Buruh <i>Labour Productivity</i>	https://www.dosm.gov.my/v1/index.php?r=column/ctwoByCat&parent_id=436&menu_id=Tm8zcnRjdVRNWWlpWjRlBmtlaDk1UT09
5.	Sorotan Pasaran Buruh (LMR) <i>Labour Market Review (LMR)</i>	https://www.dosm.gov.my/v1/index.php?r=column/ctwoByCat&parent_id=436&menu_id=Tm8zcnRjdVRNWWlpWjRlBmtlaDk1UT09

SOSIAL – TAHUNAN

Bil.	Penerbitan	Pautan
1.	Laporan Penyiasatan Penggunaan Dan Capaian ICT Oleh Individu dan Isi Rumah 2020 <i>ICT Use and Access by Individuals and Households Survey Report</i>	https://www.dosm.gov.my/v1/index.php?r=column/ctwoByCat&parent_id=119&menu_id=amVoWU54UTI0a21NWmdhMjFMMWcyZz09
2.	Survei Tenaga Buruh 2020 <i>Labour Force Survey 2020</i>	https://www.dosm.gov.my/v1/index.php?r=column/ctwoByCat&parent_id=436&menu_id=Tm8zcnRjdVRNWWlpWjRlBmtlaDk1UT09



Bil.	Penerbitan	Pautan
3.	Anggaran Penduduk Semasa* 2021 <i>Current Population Estimates* 2021</i>	https://www.dosm.gov.my/v1/index.php?r=column/ctwoByCat&parent_id=115&menu_id=L0pheU43NWJwRWVVSZkiWdzQ4TIhUUT09
4.	Statistik Siswazah 2020 <i>Graduates Statistics 2020</i>	https://www.dosm.gov.my/v1/index.php?r=column/ctwoByCat&parent_id=436&menu_id=Tm8zcnRjdVRNWWlpWjRIbmtlaDk1UT09
5.	Laporan Survei Gaji dan Upah 2020 <i>Salaries and Wages Survey Report 2020</i>	https://www.dosm.gov.my/v1/index.php?r=column/ctwoByCat&parent_id=436&menu_id=Tm8zcnRjdVRNWWlpWjRIbmtlaDk1UT09
6.	Jadual Hayat Ringkas 2019-2021 <i>Abridged Life Tables 2019-2021</i>	https://www.dosm.gov.my/v1/index.php?r=column/ctwoByCat&parent_id=115&menu_id=L0pheU43NWJwRWVVSZkiWdzQ4TIhUUT09
7.	My Local Stats - Mengikut Daerah <i>My Local Stats - By District</i>	https://www.dosm.gov.my/v1/index.php?r=column/ctwoByCat&parent_id=294&menu_id=WjJGK0Z5bTk1ZEIVT09yUW1tRG41Zz09
8.	Perangkaan Penting 2021 <i>Vital Statistics 2021</i>	https://www.dosm.gov.my/v1/index.php?r=column/ctwoByCat&parent_id=115&menu_id=L0pheU43NWJwRWVVSZkiWdzQ4TIhUUT09
9.	Statistik Jenayah, Malaysia 2020 <i>Crime Statistics, Malaysia 2020</i>	https://www.dosm.gov.my/v1/index.php?r=column/ctwoByCat&parent_id=123&menu_id=U3VPMldoYUxzVzFaYmNkWXZteGduZz09
10.	Buletin Perangkaan Sosial, Malaysia 2020 <i>Social Statistical Bulletin, Malaysia 2020</i>	https://www.dosm.gov.my/v1/index.php?r=column/ctwoByCat&parent_id=123&menu_id=U3VPMldoYUxzVzFaYmNkWXZteGduZz09
11.	Statistik Kanak-kanak, Malaysia 2020 <i>Children Statistics, Malaysia 2020</i>	https://www.dosm.gov.my/v1/index.php?r=column/ctwoByCat&parent_id=123&menu_id=U3VPMldoYUxzVzFaYmNkWXZteGduZz09
12.	Perangkaan Sebab Kematian, Malaysia 2021 <i>Statistics on Causes of Death, Malaysia 2021</i>	https://www.dosm.gov.my/v1/index.php?r=column/ctwoByCat&parent_id=115&menu_id=L0pheU43NWJwRWVVSZkiWdzQ4TIhUUT09
13.	Kompendium Perangkaan Alam Sekitar, Malaysia, 2021 <i>Compendium of Environment Statistics, Malaysia, 2021</i>	https://www.dosm.gov.my/v1/index.php?r=column/csearch&search_keyword=kdnk



Bil.	Penerbitan	Pautan
14.	Perkahwinan dan Perceraian 2020 <i>Marriage and Divorce 2020</i>	https://www.dosm.gov.my/v1/index.php?r=column/ctwoByCat&parent_id=115&menu_id=L0pheU43NWJwRWVSZkiWdzQ4TIhUUT09
15.	Statistik Pemerksaan Wanita Dalam Domain Terpilih, Malaysia 2021 <i>Statistics on Women Empowerment In Selected Domains, Malaysia 2021</i>	https://www.dosm.gov.my/v1/index.php?r=column/ctwoByCat&parent_id=115&menu_id=L0pheU43NWJwRWVSZkiWdzQ4TIhUUT09
16.	Sustainable Development Goals (SDG) Indicators, Malaysia 2020 <i>Sustainable Development Goals (SDG) Indicators, Malaysia 2020</i>	https://www.dosm.gov.my/v1/index.php?r=column/ctwoByCat&parent_id=294&menu_id=WjJGK0Z5bTk1ZEIVT09yUW1tRG41Zz09
17.	Laporan Survei Perbelanjaan Perlindungan Alam Sekitar 2020 <i>Report on the Survey of Environmental Protection Expenditure</i>	https://www.dosm.gov.my/v1/index.php?r=column/csearch&search_keyword=kdnk
18.	Analisis Data Raya: Statistik Kemalangan Pekerjaan Negara 2020 <i>Big Data Analytics: National Occupational Accident Statistics 2020</i>	https://www.dosm.gov.my/v1/index.php?r=column/ctwoByCat&parent_id=294&menu_id=WjJGK0Z5bTk1ZEIVT09yUW1tRG41Zz09
19.	Statistik Alam Sekitar Mengikut Negeri 2020 <i>Environment Statistics By States 2020</i>	https://www.dosm.gov.my/v1/index.php?r=column/csearch&search_keyword=kdnk
20.	Anggaran Pendapatan Isi Rumah dan Kemiskinan 2020 <i>Estimation of Household Income and Poverty 2020</i>	https://www.dosm.gov.my/v1/index.php?r=column/ctwoByCat&parent_id=119&menu_id=amVoWU54UTI0a21NWmdhMjFMMWcyZz09
21.	Indeks Kesejahteraan Rakyat Malaysia (MYWI) 2020 <i>Malaysian Well-Being Index 2020</i>	https://www.dosm.gov.my/v1/index.php?r=column/ctwoByCat&parent_id=123&menu_id=U3VPMldoYUxzVzFaYmNkWXZteGduZz09

**SOSIAL – DWI TAHUNAN**

Bil.	Penerbitan	Pautan
1.	Laporan Survei Migrasi 2020 <i>Migration Survey Report 2020</i>	https://www.dosm.gov.my/v1/index.php?r=column/ctwoByCat&parent_id=123&menu_id=U3VPMldoYUxzVzFaYmNkWXZteGduZz09

UMUM – BULANAN

Bil.	Penerbitan	Pautan
1.	Penunjuk Ekonomi Malaysia - Indeks Pelopor, Serentak dan Susulan <i>Malaysian Economic Indicators: Leading, Coincident & Lagging Indexes</i>	https://www.dosm.gov.my/v1/index.php?r=column/ctwoByCat&parent_id=80&menu_id=YmJrMEFKT0p0WUlxbdI1bzZydW9JQT09
2.	Sorotan Statistik Ekonomi Malaysia (MESR) <i>Malaysian Economic Statistics Review (MESR)</i>	https://www.dosm.gov.my/v1/index.php?r=column/ctwoByCat&parent_id=83&menu_id=azJjRWpYLOVBYU90TVhpcIByWjdMQT09
3.	Buletin Perangkaan Bulanan Malaysia <i>Monthly Statistical Bulletin Malaysia</i>	https://www.dosm.gov.my/v1/index.php?r=column/ctwoByCat&parent_id=83&menu_id=azJjRWpYLOVBYU90TVhpcIByWjdMQT09

**UMUM – SUKU TAHUNAN**

Bil.	Penerbitan	Pautan
1.	PocketStats <i>Pocketstats</i>	https://newss.statistics.gov.my/newss-portalx/ep/epFreeDownloadContentSearch.seam?cid=46469

UMUM – TAHUNAN

Bil.	Penerbitan	Pautan
1.	Buku Tahunan Perangkaan Malaysia, 2020 <i>Statistics Yearbook Malaysia, 2019</i>	https://newss.statistics.gov.my/newss-portalx/ep/epProductFreeDownloadSearch.seam
2.	Buku Tahunan Perangkaan Sabah 2020 <i>Statistics Yearbook Sabah, 2019</i>	https://newss.statistics.gov.my/newss-portalx/ep/epProductFreeDownloadSearch.seam
3.	Buku Tahunan Perangkaan Sarawak, 2020 <i>Statistics Yearbook Sarawak, 2019</i>	https://newss.statistics.gov.my/newss-portalx/ep/epProductFreeDownloadSearch.seam

The page features several large, overlapping geometric shapes in shades of teal and blue. A light grey trapezoidal shape is positioned in the upper middle, containing the main title. Below it is a wide, bright blue horizontal bar. The background is white with these colorful shapes creating a modern, abstract design.

SENARAI BLOG JABATAN PERANGKAAN MALAYSIA

Muka surat ini sengaja dibiarkan kosong
This page is deliberately left blank



BLOG BAHAGIAN DI DOSM

BAHAGIAN	LINK
Biro Statistik Buruh Malaysia (MBLS)	https://mblsdosmblog.wordpress.com/
Bahagian Perangkaan Imbangan Pembayaran (BPIP)	https://bopstatsmy.wixsite.com/blog
Bahagian Perangkaan Akaun Negara (BPAN)	https://nationalaccountsstatistics.wordpress.com/blog/
Bahagian Perangkaan Perkhidmatan (BPP)	https://servicesstats.home.blog/category/bpp/
Bahagian Perangkaan Pengeluaran Industri dan Binaan (BPPIB)	https://bppib-dosm2020.blogspot.com/?m=1
Bahagian Perangkaan Pertanian dan Alam Sekitar (BPPAS)	https://bppasdosm2020.blogspot.com/
Bahagian Perangkaan Perdagangan Antarabangsa (BPPA)	https://bppadosm.wixsite.com/blog
Bahagian Perangkaan Harga, Pendapatan dan Perbelanjaan (BPHPP)	<ol style="list-style-type: none"> https://myshine2022.wixsite.com/home https://malaysiaprice.weebly.com/
1. Survei Pendapatan, Perbelanjaan Isi Rumah dan Kemudahan Asas (HIES) 2. Harga (PRICE)	
Bahagian Integrasi dan Pengurusan Data (BIPD)	https://bipddosm.blogspot.com/
Bahagian Perangkaan Tenaga Manusia dan Sosial (BPTMS)	https://bptmsdosm.wordpress.com/
Core Team Analitik Data Raya (CTADR)	https://coreteambda.wixsite.com/blog
Bahagian Petunjuk Ekonomi (BPE)	https://bpedosm.wixsite.com/bpeblog
Bahagian Metodologi dan Penyelidikan (BMP)	https://statsmethodology.wixsite.com/blog









PORTAL DATA DOSM

PORTAL	LINK	QR CODE
 Portal	https://www.dosm.gov.my/v1/index.php	
 e-Statistik	https://newss.statistics.gov.my/newss-portalx/ep/epLogin.seam	
 StatsDW	https://www.dosm.gov.my/v1/index.php?r=column/cone&menu_id=Yk9tK2xVSsmRXbzRvTU9rSIR4OE1nZz09	
 StatsBDA	https://statsbda.dosm.gov.my/	
 Stats Geoportal	https://statsgeo.mycensus.gov.my/geostats/	
 Stats Digital	https://statsdigital.stats.gov.my/	
 MyCensus	https://www.mycensus.gov.my/	

























APLIKASI MUDAH ALIH DOSM

APLIKASI	LINK	QR CODE
	https://play.google.com/store/apps/details?id=com.opensoft.dosm&hl=ms	
	https://apps.apple.com/my/app/dosm/id1255167760	
	https://play.google.com/store/apps/details?id=com.ebdesk.mobile.bizcodestats	
	https://apps.apple.com/my/app/bizcode-stats/id1275363483	



DASHBOARD DOSM

DASHBOARD	LINK	QR CODE
 Malaysia CPI Inflation Calculator	https://www.dosm.gov.my/cpi_calc/	
 MyLocal Stats	https://www.dosm.gov.my/v1/index.php?r=column/cthree&menu_id=UEg1NkpJUFYzRzBKcIE4V2JEb2I3QT09	
 MyPrice Dashboard	https://www.dosm.gov.my/v1/index.php?r=column/cone&menu_id=YkZ5bUlLa09kaDIRQ1V5aDZteEtxZz09	
 Agricultural Analytical System	https://www.dosm.gov.my/v1/index.php?r=column/cone&menu_id=d3kzVfpRaIVXQlpSbEJoUnJ5aXFYUT09	
 Tourism Dashboard	https://www.dosm.gov.my/v1/index.php?r=column/cthree&menu_id=RTJvYXZxMIJoSEdYcG5jbXpPL0xJdz09	
 Malaysia Economic Recovery Dashboard	https://www.dosm.gov.my/v1/index.php?r=column/cone&menu_id=Y1VqaXR5c1RGSGNueW5CV1YzMm85QT09	
 National Occupational Accident Statistics	https://www.dosm.gov.my/v1/index.php?r=column/cone&menu_id=SzRzZDhPdTVBdzN2aEQwLzhXS0tjUT09	
 Job Market Insights	https://www.dosm.gov.my/v1/index.php?r=column/cone&menu_id=MEg4ZXhiSkhZQml6UnBMYIZraHR0QT09	
 My Job Profile	https://www.dosm.gov.my/v1/index.php?r=column/cone&menu_id=TVRVSP1M2cvNEEwaGdNaHpBL2ZjZz09	
 Malaysia Labour Market Interactive Data	https://www.dosm.gov.my/v1/index.php?r=column/cone&menu_id=aEYvYnVBYUpQTThHamJSVfVHM0ZYQT09	
 Population Clock	https://www.dosm.gov.my/v1/index.php?r=columnnew/populationclock	

Untuk maklumat lanjut, layari www.dosm.gov.my atau imbas kod QR
For more information, visit www.dosm.gov.my or scan QR code





***NEWSLETTER* JABATAN
PERANGKAAN
MALAYSIA**

Muka surat ini sengaja dibiarkan kosong
This page is deliberately left blank



NEWSLETTER 2020

https://www.dosm.gov.my/v1/index.php?r=column/cone&menu_id=VVVd2JSeEx1SkF0ZWJjU0l1cjJ1dz09

Untuk maklumat lanjut, layari www.dosm.gov.my
For more information, visit www.dosm.gov.my

KATEGORI	SUB KATEGORI	TAJUK
COVID-19	EKONOMI	IMPAK PKP KEPADA SEKTOR PERTANIAN
		KAJIAN KES IMPAK PKP KEPADA SEKTOR PEMBUATAN
		<i>SMALL & MEDIUM ENTERPRISES: POLICY RESPONSES TO THE COVID-19 PANDEMIC IN MALAYSIA</i>
	PELANCONGAN	COVID-19: KESAN KEPADA KETIBAAN PELANCONG
	PERKHIDMATAN	KAJIAN IMPAK : PERINTAH KAWALAN PERGERAKAN (PKP) TERHADAP SUBSEKTOR PENYELENGGARAAN DAN PEMBAIKAN KENDERAAN BERMOTOR MALAYSIA
		KAJIAN IMPAK PERINTAH KAWALAN PERGERAKAN (PKP) KEPADA SEKTOR PERKHIDMATAN DI MALAYSIA
	SOSIAL	KAJIAN KES IMPAK PERINTAH KAWALAN PERGERAKAN KEPADA PENDUDUK MALAYSIA
		KAJIAN IMPAK PERINTAH KAWALAN PERGERAKAN (PKP) KEPADA PERBELANJAAN ISI RUMAH (IR)/ <i>STUDY ON THE IMPACT OF MOVEMENT CONTROL ORDER (MCO) TO HOUSEHOLD EXPENDITURE</i>
		<i>IMPACT OF MOVEMENT CONTROL ORDER (MCO) TO EXPORTS AND IMPORTS OF SELECTED FOOD COMMODITIES/ IMPAK PERINTAH KAWALAN PERGERAKAN (PKP) KE ATAS EKSPORT & IMPORT KOMODITI MAKANAN TERPILIH</i>
		BEKERJA SENDIRI: PROFIL DI MALAYSIA DAN KESAN COVID-19
EKONOMI	AKAUN NEGARA	<i>MALAYSIAN ECONOMIC INDICATORS: LEADING, COINCIDENT & LAGGING INDEXES</i>
	PELANCONGAN	AKAUN SATELIT PELANCONGAN/ <i>TOURISM SATELLITE ACCOUNTS</i>
		<i>DOMESTIC TOURISM</i>
	PEMBUATAN	INDUSTRI PEMBUATAN ELEKTRIK & ELEKTRONIK, PETROLEUM, KIMIA, PLASTIK DAN GETAH
		PRESTASI KEJURUTERAAN AWAM, PEMBUATAN LOGAM DAN MINERAL BUKAN LOGAM
		INDUSTRI KENDERAAN BERMOTOR, PEMBINAAN KAPAL DAN BOT
		INDUSTRI PEMBUATAN MAKANAN DAN MINUMAN, KELAPA SAWIT DAN TEKSTIL



KATEGORI	SUB KATEGORI	TAJUK	
	PERKHIDMATAN	INFORMATION AND COMMUNICATION TECHNOLOGY SATELLITE ACCOUNT (ICTSA)/ AKAUN SATELIT TEKNOLOGI MAKLUMAT DAN KOMUNIKASI (ASTMK)	
		SERVICES ACCOUNT/ AKAUN PERKHIDMATAN	
		PENGANGKUTAN, INFORMASI DAN KOMUNIKASI	
		PENDIDIKAN, KESIHATAN DAN PROFESIONAL	
		FINANCIAL, INSURANCE & TAKAFUL AND REAL ESTATE SERVICES	
		STATISTIK HALAL	
	PERTANIAN, PERHUTANAN & PERIKANAN	TANAMAN	
		PERIKANAN	
		PERHUTANAN DAN PEMBALAKAN	
	LAIN-LAIN	PENGUSAHA KECIL DALAM SEKTOR PERTANIAN	
		MALAYSIA DIGITAL ECONOMY	
		PENYERTAAN WANITA DALAM EKONOMI	
		EVOLUSI FDI DI MALAYSIA	
		EXTERNAL SECTOR INWARD & OUTWARD FOREIGN AFFILIATES STATISTICS	
		EVOLUSI IMPORT KATEGORI EKONOMI UMUM (BEC)	
		MALAYSIA WHOLESALE & RETAIL TRADE LANDSCAPE	
		MAKANAN & MINUMAN DAN PENGINAPAN	
	SOSIAL	DEMOGRAFI	MY LOCAL STATS
			FERTILITI DAN MORTALITI: PERALIHAN DEMOGRAFI MALAYSIA
			EVOLUTION OF MIGRATION FOR URBAN AND RURAL
			EVOLUSI PENDUDUK DI MALAYSIA
GLOBAL STATISTICAL GEOSPATIAL FRAMEWORK (GSGF)			
PERBELANJAAN & PENDAPATAN ISI RUMAH		PENDAPATAN DAN PERBELANJAAN ISI RUMAH M40 DAN B40 MENGIKUT NEGERI	
		EXPENDITURE PATTERNS OF T20 HOUSEHOLDS BY STATE IN MALAYSIA	
		INDEKS HARGA PENGGUNA	
TENAGA BURUH		"PEKERJA GIG DI MALAYSIA: KAJIAN & DEFINISI PENGANGGARAN"/ "GIG WORKERS IN MALAYSIA: A REVIEW OF DEFINITION & ESTIMATION"	
		GUNA TENAGA MENGIKUT ETNIK	
		EVOLUSI GAJI DAN UPAH	
		SITUASI PEKERJA BUKAN WARGANEGARA DI MALAYSIA	
		GUNA TENAGA, PRODUKTIVITI & UPAH	
		THE EVOLUTION OF UNEMPLOYMENT IN MALAYSIA	
LAIN-LAIN		KAJIAN PENGLIBATAN BUMIPUTERA	
		INDEKS HARGA PENGELUAR	
		SEKTOR INFORMAL IN MALAYSIA	
KORPORAT		LAIN-LAIN	INTERACTIVE MALAYSIA STATISTICAL BUSINESS REGISTER (i-MSBR)



KATEGORI	SUB KATEGORI	TAJUK
		BIG DATA
		STATSDIGITAL

NEWSLETTER 2021

KATEGORI	SUB KATEGORI	TAJUK
BANCI	BANCI	DOSM OLDEST DIGITAL PUBLICATION REPORT ON THE CENSUS OF THE STRAITS SETTLEMENT, 1891
		PENERBITAN DIGITAL TERTUA DOSM REPORT ON THE CENSUS OF THE STRAITS SETTLEMENT, 1891
		DIGITAL PUBLICATION TOP 3 MOST POPULAR* DIGITAL PUBLICATION
		PENERBITAN DIGITAL 3 PENERBITAN DIGITAL PALING POPULAR*
		POPULATION CENSUS 1891 VOL II PERAK
		BRITISH MALAYA A REPORT ON THE 1931 CENSUS BRITISH MALAYA LAPORAN BANCI PADA TAHUN 1931
		FEDERAL MALAY STATES POPULATION CENSUS 1901, VOL. 1
		POPULATION CENSUS 1901 VOL II
		POPULATION CENSUS 1921 VOL I
		MALAYA A REPORT ON THE 1947 CENSUS OF POPULATION
BANJIR	DEMOGRAFI	BENCANA BANJIR SHAH ALAM: FAKTA DAN ANGKA
		BENCANA BANJIR ULU LANGAT: FAKTA DAN ANGKA
		BENCANA BANJIR SEPANG: FAKTA DAN ANGKA
		BENCANA BANJIR KUALA LANGAT: FAKTA DAN ANGKA
		BENCANA BANJIR TEMERLOH: FAKTA DAN ANGKA
		BENCANA BANJIR ALOR GAJAH DAN JASIN: FAKTA DAN ANGKA
		BENCANA BANJIR GOMBAK: FAKTA DAN ANGKA
		BENCANA BANJIR KUALA SELANGOR: FAKTA DAN ANGKA
		BENCANA BANJIR SABAK BERNAM: FAKTA DAN ANGKA
		BENCANA BANJIR BENTONG: FAKTA DAN ANGKA
	PERBELANJAAN & PENDAPATAN ISI RUMAH	PURATA HARGA ITEM TERPILIH PASCA BANJIR
COVID-19	BANCI	IMPAK PERINTAH KAWALAN PERGERAKAN TERHADAP PUBLISITI BANCI MALAYSIA 2020 DI MEDIA MASSA
	EKONOMI	INSIGHT: KESAN COVID 19 KEPADA INFLASI
		PKP: ISU DAN CABARAN PENGUMPULAN DATA DI NEGERI
LAIN-LAIN	PATH OF PANDEMIC	
EKONOMI	AKAUN NEGARA	PENUNJUK EKONOMI MALAYSIA: INDEKS PELOPOR, SERENTAK & SUSULAN
		SYSTEM OF NATIONAL ACCOUNTS (SNA) AT A GLANCE



KATEGORI	SUB KATEGORI	TAJUK
	PERDAGANGAN	TRADE IN VALUE ADDED: BASIC TRADE INDICATORS
	LAIN-LAIN	MY LOCAL STATS_THE BEST EXAMPLE IN DATA OPENNES MY LOCAL STATS_CONTOH TERBAIK DALAM KETERBUKAAN DATA SEKTOR DAN SUB SEKTOR PERKHIDMATAN
SOSIAL	TENAGA BURUH	LABOUR DEMAND: CHANGING OF JOB VACANCIES TREND IMPACT OF MOVEMENT CONTROL ORDER
		THE NATIONAL-INTERNATIONAL EMPLOYEE AND EMPLOYER PERSPECTIVE ON WORK FROM HOME
		PENAMATAN KONTRAK PERKHIDMATAN: TANGGUNGJAWAB, HAK DAN PELUANG
	LAIN-LAIN	BIG DATA IN MALAYSIA 2020 - MEDIA INTELLIGENCE REPORT DATA RAYA DI MALAYSIA 2020 - LAPORAN MEDIA INTELLIGENCE
		RENEWABLE ENERGY
		MEMAHAMI KONSEP DAN DEFINISI INDEKS KEHARMONIAN PERUSAHAAN (IHI) MALAYSIA
		AN INTRODUCTION TO VOLUNTEERISM IN MALAYSIA: DISCOVERING MALAYSIAN VOLUNTEERS
KORPORAT	ANTARABANGSA	52ND UNITED NATIONS STATISTICAL COMMISSION SESSION (#UN52SC) 2021
		UNITED NATIONS WORLD DATA FORUM 2021 (UNWDF2021)

NEWSLETTER 2022

KATEGORI	SUB KATEGORI	TAJUK	
BANCI	BANCI	POPULATION CENSUS 1921 VOL II	
		POPULATION CENSUS 1921, VOL III	
BANJIR	DEMOGRAFI	BENCANA BANJIR - SEGAMAT: FAKTA DAN ANGKA	
		BENCANA BANJIR - TANGKAK: FAKTA DAN ANGKA	
		BENCANA BANJIR - KUALA PILAH: FAKTA DAN ANGKA	
		BENCANA BANJIR - JEMPOL: FAKTA DAN ANGKA	
		BENCANA BANJIR - LIPIS & RAUB: FAKTA DAN ANGKA	
		BENCANA BANJIR - JELI: FAKTA DAN ANGKA	
		BENCANA BANJIR - KUANTAN: FAKTA DAN ANGKA	
		BENCANA BANJIR - PEKAN: FAKTA DAN ANGKA	
		BENCANA BANJIR - KUALA KRAI: FAKTA DAN ANGKA	
		BENCANA BANJIR - JERANTUT: FAKTA DAN ANGKA	
		IMPACT OF FLOODS ON INDIVIDUALS AND SMALL BUSINESSES (CASE STUDY: KAMPUNG SG. SERAI, HULU LANGAT*)	
		SURVEI IMPAK BENCANA BANJIR TERHADAP INDIVIDU DAN PENIAGA KECIL (KAJIAN KES: KAMPUNG SG. SERAI, HULU LANGAT*)	



KATEGORI	SUB KATEGORI	TAJUK
		IMPACT OF FLOODS ON INDIVIDUALS: SEGAMAT, JOHOR SURVEI IMPAK BENCANA BANJIR TERHADAP INDIVIDU: SEGAMAT, JOHOR
		IMPACT OF FLOODS ON INDIVIDUALS: JELI, KELANTAN SURVEI IMPAK BENCANA BANJIR TERHADAP INDIVIDU: JELI, KELANTAN
		IMPACT OF FLOODS ON INDIVIDUALS: ALOR GAJAH, MELAKA SURVEI IMPAK BENCANA BANJIR TERHADAP INDIVIDU: ALOR GAJAH, MELAKA
		IMPACT OF FLOODS ON INDIVIDUALS: MENTAKAB, PAHANG SURVEI IMPAK BENCANA BANJIR TERHADAP INDIVIDU: MENTAKAB, PAHANG
		IMPACT OF FLOODS ON INDIVIDUALS: KOTA MARUDU, SABAH SURVEI IMPAK BENCANA BANJIR TERHADAP INDIVIDU: KOTA MARUDU, SABAH
		IMPACT OF FLOODS ON INDIVIDUALS: KG KASIPILLAY, KL SURVEI IMPAK BENCANA BANJIR TERHADAP INDIVIDU: KG KASIPILLAY, KL
		IMPACT OF FLOODS ON INDIVIDUALS: JALAN TIONG NAM, KL SURVEI IMPAK BENCANA BANJIR TERHADAP INDIVIDU: JALAN TIONG NAM, KL
		IMPACT OF FLOODS ON INDIVIDUALS: KLANG, SELANGOR SURVEI IMPAK BENCANA BANJIR TERHADAP INDIVIDU: KLANG, SELANGOR
	PERBELANJAAN & PENDAPATAN ISI RUMAH	ANGGARAN PERBELANJAAN BARANGAN KEPERLUAN TERPILIH PASCA BANJIR
EKONOMI	LAIN-LAIN	SOROTAN STATISTIK EKONOMI MALAYSIA MALAYSIAN ECONOMIC STATISTICS REVIEW (MESR)
SOSIAL	TENAGA BURUH	LAPORAN PENYIASATAN TENAGA BURUH MALAYSIA 1985-1986

Muka surat ini sengaja dibiarkan kosong
This page is deliberately left blank

The page features several large, overlapping geometric shapes in shades of teal and blue. A light gray trapezoidal shape is positioned in the middle, containing the main text. A bright cyan horizontal bar is located below the gray shape. The overall design is modern and abstract.

LAGU :
STATISTIK... SEGALANYA
PASTI

Muka surat ini sengaja dibiarkan kosong
This page is deliberately left blank



“Statistik Segalanya Pasti”

“Statistics Bloom in Harmony”

Tak kira walau apa
Cabaran dan aral melintang
Statistik meringankan
Segala beban yang menjelma
Gementar tiada

*Doesn't matter far or near
Strength in numbers we don't live in fear
Birds of feather flock together
Statistics our form of adour
We, will always live it up*

Bersama kita teguh hadapi
Bentala dipenuhi misteri
Namun statistik kan melindungi
Statistik petunjuk realiti

*So let us live in solidarity
And in the world arena we'll succeed
It is statistics that will come to be
The reason we will bloom in harmony*

Korus:
Kesejahteraan negara
Perpaduan seluruh bangsa
Dengan irama data

*Chorus:
Everybody undivided
Data's where our hearts reside in
There will always be a bind*

Tidak hanya berbicara
Pagi hingga ke senja
Semangat yang terus membara
Data dan kehidupan
berteraskan harapan
dan impian kemakmuran

*Just like fire that ignites
That's how brightly lit our dreams are
We'll reach higher than the stars
Sending love to one another
Leaving no one in a slumber
We will stand with unity*

Segalanya pasti
Bergalaskan strategi
Menuju aspirasi

*Mustering our courage while
Embracing our disparities
We'll achieve our victory*

Harapan.. Keamanan
Impian... Kedamaian

*One dream with unity
One love with harmony*

Youtube:

<https://www.youtube.com/watch?v=2-JilkYYouY>



Muka surat ini sengaja dibiarkan kosong
This page is deliberately left blank



NOTA TEKNIKAL

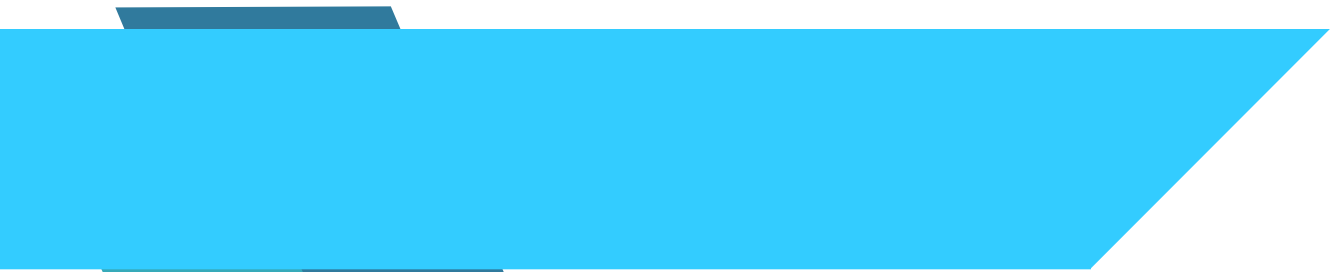

Muka surat ini sengaja dibiarkan kosong
This page is deliberately left blank

1. MAKLUMAT ASAS

Luas Kawasan

Luas kawasan adalah berdasarkan persempadanan pilihan raya oleh Suruhanjaya Pilihan Raya Malaysia (SPR) tahun 2018.

2. PENDUDUK

2.1 Kumpulan Etnik

Pengelasan kumpulan etnik adalah berdasarkan klasifikasi yang telah digunakan semasa Banci Penduduk dan Perumahan Malaysia 2020.

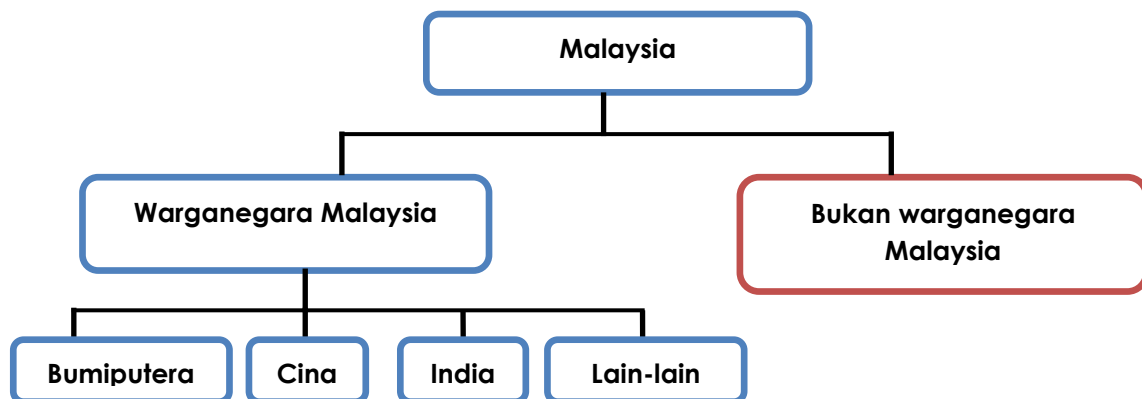

2.2 Purata Kadar Pertumbuhan Penduduk Tahunan

Merujuk kepada perubahan penduduk sejajar dengan perubahan masa dan boleh dikira sebagai perubahan bilangan individu dalam penduduk menggunakan "per unit masa" sebagai pengukuran. Purata kadar pertumbuhan penduduk tahunan ialah:

$$r = \frac{1}{n} \ln \left[\frac{P_{t+n}}{P_t} \right] \times 100$$

di mana;

r = purata kadar pertumbuhan penduduk tahunan;

P_t = bilangan penduduk pada tahun t ;

P_{t+n} = bilangan penduduk pada tahun $t+n$;

n = bilangan tahun; dan

\ln = logaritma asli



2.3 Nisbah Tanggungan

Nisbah tanggungan merupakan nisbah tanggungan kepada 100 orang penduduk dalam kumpulan umur bekerja. Nisbah ini boleh dibahagikan kepada jumlah nisbah tanggungan, nisbah tanggungan muda dan nisbah tanggungan umur tua.

2.3.1 Nisbah Tanggungan Jumlah

Merujuk kepada nisbah bilangan penduduk yang berumur bawah 15 tahun dan yang berumur 65 tahun dan lebih kepada bilangan penduduk yang berumur 15-64 tahun.

$$\text{Nisbah tanggungan jumlah} = \frac{\begin{array}{c} \text{Bilangan penduduk umur bawah 15 tahun} \\ \text{dalam tahun } t + \\ \text{Bilangan penduduk umur 65 tahun} \\ \text{dan lebih dalam tahun } t \end{array}}{\text{Bilangan penduduk umur 15-64 tahun dalam tahun } t} \times 100$$

2.3.2 Nisbah Tanggungan Muda

Merujuk kepada nisbah di antara bilangan penduduk yang berumur bawah 15 tahun kepada bilangan penduduk yang berumur 15-64 tahun.

$$\text{Nisbah tanggungan muda} = \frac{\text{Bilangan penduduk umur bawah 15 tahun dalam tahun } t}{\text{Bilangan penduduk umur 15-64 tahun dalam tahun } t} \times 100$$

2.3.3 Nisbah Tanggungan Tua

Merujuk kepada nisbah di antara bilangan penduduk yang berumur 65 tahun dan lebih kepada bilangan penduduk yang berumur 15-64 tahun.

$$\text{Nisbah tanggungan tua} = \frac{\text{Bilangan penduduk umur 65 tahun dan lebih dalam tahun } t}{\text{Bilangan penduduk umur 15-64 tahun dalam tahun } t} \times 100$$



2.4 Nisbah Jantina

Merujuk kepada bilangan lelaki bagi setiap 100 perempuan.

$$\text{Nisbah jantina} = \frac{\text{Bilangan lelaki dalam tahun } t}{\text{Bilangan perempuan dalam tahun } t} \times 100$$

2.5 Penuaan Penduduk

Berdasarkan kriteria *United Nations* (UN), penuaan dikategorikan mengikut tiga kumpulan iaitu:

- i. *Ageing society* : merujuk kepada peratusan penduduk berumur 65 tahun dan lebih mencapai tujuh peratus daripada jumlah penduduk;
- ii. *Aged society* : merujuk kepada peratusan penduduk berumur 65 tahun dan mencecah 14 peratus daripada jumlah keseluruhan penduduk; dan
- iii. *Super-aged society* : merujuk kepada peratusan penduduk yang berumur 65 tahun di sesebuah negara telah mencapai 20 peratus daripada jumlah keseluruhan penduduk.

Berdasarkan Jabatan Kebajikan Masyarakat (2016), Malaysia telah mentakrifkan warga tua sebagai mereka yang berumur 60 tahun dan lebih seperti yang diterima pakai dalam *United Nations World Assembly on Ageing di Vienna* (PBB, 1982). Berdasarkan Dasar Warga Emas Negara (KPWKM), penuaan ialah apabila penduduk berumur 60 tahun dan lebih mencecah 15 peratus daripada jumlah keseluruhan penduduk.

2.6 Kepadatan Penduduk

Kepadatan penduduk bagi satu kilometer persegi ialah nisbah penduduk sesebuah kawasan geografi yang tertentu pada keluasan kilometer persegi untuk kawasan yang sama.

2.7 Kelahiran dan Kematian

Perangkaan kelahiran dan kematian dalam penerbitan ini adalah berasaskan tempat kediaman biasa ibu atau si mati.



2.8 Kelahiran Hidup

Kelahiran hidup merujuk kepada kelahiran bernyawa semasa dilahirkan walaupun hanya seketika.

2.9 Isi Rumah

Isi rumah ditakrifkan sebagai seorang atau sekumpulan orang yang bersaudara atau orang yang tidak bersaudara yang biasanya tinggal bersama dan membuat peruntukan yang sama untuk makanan dan keperluan hidup yang lain.

2.10 Tempat Kediaman

Tempat kediaman adalah struktur yang dibina berasingan dan bebas yang lazimnya digunakan untuk tempat tinggal. Takrifan perkataan berasingan dan bebas adalah seperti berikut:

i. Berasingan

Struktur dianggap sebagai berasingan jika ia dikelilingi sama ada dinding, pagar atau sebagainya serta ditutupi oleh bumbung.

ii. Bebas

Struktur dikatakan bebas apabila ia mempunyai jalan masuk terus dari laluan umum, tempat lalu lintas atau ruang lapang (iaitu penghuni boleh masuk atau keluar dari tempat kediaman mereka tanpa melalui perkarangan orang lain).

2.11 Purata Saiz Isi Rumah

Purata saiz isi rumah ialah bilangan orang bagi setiap isi rumah dan dikira seperti berikut:

$$\text{Purata saiz isi rumah} = \frac{\text{Bilangan penduduk}}{\text{Bilangan isi rumah}}$$

2.12 Saiz Purata Isi Rumah Persendirian

Purata saiz isi rumah persendirian ialah bilangan orang dalam setiap isi rumah dan dikira seperti berikut:

$$\text{Saiz purata isi rumah persendirian} = \frac{\text{Bilangan penduduk dalam isi rumah persendirian}}{\text{Bilangan isi rumah persendirian}}$$

2.13 Pembundaran Nilai

Data penduduk dalam penerbitan ini telah dibundarkan kepada ribu terhampir. Walau bagaimanapun, pengiraan indikator adalah berdasarkan data yang tidak dibundarkan.

3. PERUMAHAN

Bab ini membentangkan perangkaan yang disediakan mengikut Parlimen bagi tahun 2019 dianggarkan berdasarkan kepada data Survei Pendapatan, Perbelanjaan Isi Rumah dan Kemudahan Asas (HIES/BA) 2019. Survei ini dijalankan dua kali dalam tempoh lima tahun. Maklumat perumahan dalam penerbitan ini adalah jenis pemilikan. Ralat piawaian relatif bagi Parlimen tertentu adalah tinggi dan perlu ditafsir dengan berhati-hati.

4. GUNA TENAGA

Carta Rajah Konsep Survei Tenaga Buruh

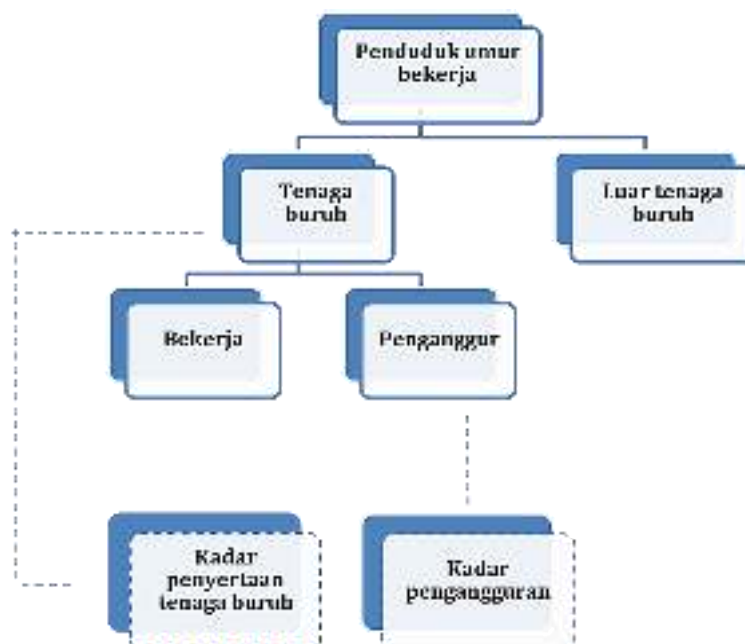



4.1 Tenaga Buruh

Tenaga buruh merujuk kepada penduduk dalam umur bekerja 15 hingga 64 tahun sama ada bekerja atau menganggur.

4.2 Bekerja

Semua orang yang bekerja sekurang-kurangnya sejam semasa minggu rujukan untuk mendapatkan upah, keuntungan atau keuntungan keluarga sama ada sebagai majikan, pekerja, bekerja sendiri atau pekerja keluarga tanpa gaji. Mereka juga dianggap bekerja jika:

- i) Tidak bekerja semasa minggu rujukan disebabkan sakit, kecederaan, tiada upaya, cuaca buruk, bercuti, pertelingkahan buruh dan sebab-sebab sosial atau keagamaan tetapi mempunyai pekerjaan, ladang, perusahaan atau perusahaan keluarga lain untuk kembali bekerja;
- ii) Tidak bekerja buat sementara waktu tetapi bergaji dan pasti akan dipanggil bekerja semula; dan
- iii) Bekerja kurang daripada 30 jam semasa minggu rujukan disebabkan bentuk kerja atau disebabkan kurang kerja dan berkeupayaan serta sanggup menerima tambahan bilangan jam bekerja. Kumpulan ini merupakan guna tenaga tidak penuh.

Mereka yang bekerja lebih daripada 30 jam semasa minggu rujukan merupakan guna tenaga penuh.

4.3 Penganggur

Penganggur adalah mereka yang tidak bekerja semasa minggu rujukan dan dikelaskan kepada dua kumpulan iaitu penganggur aktif dan penganggur tidak aktif.

Penganggur aktif adalah mereka yang bersedia untuk bekerja dan aktif mencari pekerjaan dalam minggu rujukan.

Penganggur tidak aktif adalah mereka yang berada dalam kategori berikut:

- i) Tidak mencari pekerjaan dalam minggu rujukan kerana percaya tidak terdapat pekerjaan atau pun tidak berkelayakan;



- ii) Mungkin mencari pekerjaan jika tidak kerana sakit atau keadaan cuaca; dan
- iii) Telah mencari pekerjaan sebelum minggu rujukan dan sedang menunggu jawapan permohonan pekerjaan.

4.4 Kadar Penyertaan Tenaga Buruh

Aktiviti ekonomi penduduk pada keseluruhannya bergantung kepada ciri-ciri demografi sesuatu populasi. Dengan itu, pecahan mereka yang aktif secara ekonomi berbeza di antara kumpulan-kumpulan kecil penduduk tersebut. Perbezaan ini diukur dengan kadar aktiviti tertentu yang dikenali sebagai kadar penyertaan tenaga buruh.

Kadar penyertaan tenaga buruh ditakrifkan sebagai perkadaran penduduk dalam tenaga buruh kepada penduduk dalam umur bekerja (15-64 tahun) dalam bentuk peratusan.

$$\text{Kadar penyertaan tenaga buruh} = \frac{\text{Bilangan penduduk dalam tenaga buruh}}{\text{Bilangan penduduk umur bekerja (15-64 tahun)}} \times 100$$

4.5 Kadar Pengangguran

Kadar pengangguran ialah perkadaran penduduk yang menganggur kepada jumlah penduduk di dalam tenaga buruh. Kadar ini mengukur peratus penduduk di dalam tenaga buruh yang tidak bekerja.

$$\text{Kadar pengangguran} = \frac{\text{Bilangan penganggur}}{\text{Bilangan penduduk dalam tenaga buruh}} \times 100$$

4.6 Luar Tenaga Buruh

Penduduk yang tidak dikelaskan sebagai bekerja atau menganggur dikategorikan sebagai luar tenaga buruh. Kategori ini terdiri daripada suri rumah, pelajar (termasuk mereka yang akan melanjutkan pelajaran), mereka yang telah bersara, tidak berkeupayaan dan mereka yang tidak berminat untuk mencari pekerjaan.



4.7 Kemahiran

Tiga tahap kemahiran dikelaskan mengikut kategori pekerjaan telah dikelaskan seperti berikut:

Tahap Kemahiran	Pekerjaan
Mahir	1. Pengurus 2. Profesional 3. Juruteknik dan profesional bersekutu
Separuh Mahir	4. Pekerja sokongan perkeranian 5. Pekerja perkhidmatan dan jualan 6. Pekerja mahir pertanian, perhutanan, penternakan dan Perikanan 7. Pekerja kemahiran dan pekerja pertukangan yang berkaitan 8. Operator mesin dan loji, dan pemasang
Berkemahiran Rendah	9. Pekerja asas

4.8 Pencapaian Pendidikan

Merujuk kepada peringkat tertinggi seseorang itu telah menamatkan atau sedang mengikuti persekolahan di institusi pendidikan awam atau swasta yang menyediakan pendidikan rasmi. Ia dikategorikan seperti berikut:

i) Tiada pendidikan rasmi

Mereka yang tidak pernah menghadiri mana-mana institusi pendidikan yang memberikan pendidikan secara rasmi;

ii) Rendah

Mereka yang telah mencapai pendidikan tertinggi di peringkat Darjah 1 hingga 6 atau yang setaraf dengannya;

iii) Menengah

Mereka yang telah mencapai pendidikan di peringkat Tingkatan 1 (termasuk kelas peralihan) hingga Tingkatan 5, General Certificate of Secondary Education (GCSE) 'O' Level atau yang setaraf dengannya. Turut termasuk dalam kategori ini ialah program kemahiran asas di institusi latihan kemahiran khusus dan teknikal yang mana tempoh pengajian adalah sekurang-kurangnya enam bulan seperti GIATMARA; dan

iv) Tertiar

Mereka yang telah mencapai peringkat tertinggi selepas Tingkatan 5.



4.9 Gaji & Upah

Maklumat gaji & upah yang dikumpul adalah merujuk kepada pekerjaan utama yang dilakukan oleh pekerja kerajaan atau swasta dalam bulan rujukan. Maklumat kadar upah dapat digunakan untuk mengukur perbezaan upah dan juga menilai kaitan gaji & upah dengan mobiliti buruh.

Statistik gaji & upah yang dipaparkan dalam laporan ini adalah merujuk kepada kadar upah merangkumi gaji pokok, elaun sara hidup dan lain-lain elaun dalam bentuk tunai atau benda seperti makanan dan penginapan percuma atau konsesi yang dibayar secara tetap dan berkala serta bayaran kerja lebih masa. Walau bagaimanapun, ia tidak termasuk bonus dan gratuiti, elaun keluarga dan lain-lain bayaran keselamatan sosial oleh majikan.

4.10 Siswazah

Merujuk kepada individu yang memiliki sijil tertinggi yang diperoleh daripada universiti, kolej, politeknik, badan yang diiktiraf atau setaraf, dengan tempoh pengajian sekurang-kurangnya dua tahun. Siswazah dikelaskan kepada dua kategori iaitu siswazah yang memiliki diploma dan ijazah.

i) Diploma

Merujuk kepada sijil dan diploma atau setaraf yang diterima daripada universiti, kolej, diploma politeknik, badan yang diiktiraf atau setaraf. Tempoh pengajian untuk memperoleh diploma atau sijil adalah sekurang-kurangnya dua tahun dan

ii) Ijazah

Ijazah merujuk kepada semua ijazah universiti (Sarjana Muda, Sarjana atau Doktor Falsafah) yang diperoleh daripada institusi pengajian tinggi awam dan swasta yang diiktiraf di Malaysia dan di luar negara.

Definisi siswazah dalam laporan ini adalah berbeza dari definisi siswazah yang dilaporkan dalam Statistik Pendidikan Tinggi, Kajian Pengesanan Graduan dan Kajian Pengesanan Graduan TVET oleh Kementerian Pengajian Tinggi. Siswazah yang dilaporkan oleh Kementerian Pengajian Tinggi juga meliputi tempoh pengajian kurang dari dua tahun iaitu Sijil Kemahiran Malaysia (SKM) tahap 1



hingga 3. Selain itu, siswazah yang dilaporkan oleh Kementerian Pengajian Tinggi adalah berdasarkan keluaran baharu siswazah sahaja.

4.11 Produktiviti Buruh

Produktiviti buruh mengikut nilai ditambah per pekerja diukur sebagai nisbah output (barangan dan perkhidmatan) kepada input (pekerja).

Produktiviti buruh mengikut nilai ditambah per jam bekerja ditakrifkan sebagai nisbah output (barangan dan perkhidmatan) kepada input (jumlah jam bekerja).

4.12 Prestasi Malaysia dalam Buku Daya Saing Dunia 2021

Buku Tahunan Daya Saing Dunia 2021 (WCY 2021) diterbitkan oleh The International Institute for Management Development (IMD) menjadi penanda aras prestasi daya saing ekonomi bagi 64 buah negara (63 buah negara pada 2020). Ia menilai 4 faktor iaitu prestasi ekonomi, kecekapan perniagaan, kecekapan kerajaan dan infrastruktur. Lima negara anggota ASEAN menyertai WCY 2021. Singapura kekal di kedudukan teratas, diikuti oleh Malaysia, Thailand, Indonesia dan Filipina. Daripada 64 buah negara, Singapura menduduki tempat ke-5, Malaysia ke-25, Thailand ke-28, Indonesia ke-37, dan Filipina ke-52.

5. PENDAPATAN ISI RUMAH

5.1 Pendapatan

Maklumat pendapatan yang terperinci diperoleh daripada ahli isi rumah yang menerima pendapatan. Konsep dan definisi pendapatan yang digunakan dalam penyiasatan ini adalah merujuk kepada *Canberra Group Handbook on Household Income Statistics, Second Edition (2011)* yang diterbitkan oleh *United Nations*. Punca pendapatan adalah merangkumi:

(i) Pekerjaan Bergaji

Pendapatan pekerjaan bergaji boleh diterima dalam bentuk wang tunai atau dalam bentuk barangan dan perkhidmatan. Ini termasuk upah dan gaji untuk masa bekerja dan kerja yang dilakukan; bonus tunai dan



ganjaran; komisen dan tip; elaun pengarah; bonus perkongsian keuntungan dan lain-lain bentuk pembayaran keuntungan yang berkaitan dan barangan & perkhidmatan percuma atau subsidi daripada majikan (termasuk makanan percuma/konsesi).

Dari segi konsep, pendapatan pekerja juga termasuk insurans sosial sumbangan daripada majikan, pencaruman majikan kepada KWSP dan bayaran pampasan pemberhentian & penamatan (kecuali bayaran persaraan *one-off* seperti gratuiti bagi pesara, yang dianggap sebagai pindahan modal).

(ii) Bekerja Sendiri

Pendapatan yang diterima oleh individu hasil daripada bekerja sendiri. Pendapatan bersih daripada bekerja sendiri termasuk keuntungan atau kerugian yang terakru kepada pemilik atau rakan kongsi atau mereka yang bekerja dalam perusahaan yang tidak diperbadankan. Ia juga termasuk anggaran nilai barangan dan perkhidmatan yang diperoleh melalui pertukaran barang serta barangan atau tanaman/ternakan yang dihasilkan untuk kegunaan sendiri, setelah ditolak kos perbelanjaan.

Asas untuk mengukur pendapatan daripada bekerja sendiri dalam statistik pendapatan isi rumah adalah berdasarkan konsep pendapatan bersih, iaitu, nilai output kasar ditolak kos operasi dan selepas pelarasan bagi susut nilai aset yang digunakan dalam pengeluaran. Keuntungan berlaku apabila penerimaan adalah lebih besar daripada perbelanjaan operasi, manakala kerugian berlaku apabila perbelanjaan operasi adalah lebih besar daripada penerimaan.

(iii) Harta dan Pelaburan

Pendapatan daripada harta dan pelaburan adalah terimaan daripada pemilikan aset, faedah, dividen dan sewa. Perincian adalah seperti berikut:

- Pendapatan daripada harta benda ditakrifkan sebagai pulangan daripada penggunaan atau pelaburan aset yang disediakan



kepada orang lain untuk kegunaan mereka. Ia merangkumi pulangan yang biasanya dalam bentuk kewangan, daripada aset kewangan (faedah dan dividen), aset bukan kewangan (sewa) dan royalti;

- Penerimaan faedah ialah bayaran yang diterima daripada akaun bank atau institusi kewangan yang lain, perakuan deposit, bon kerajaan/pinjaman, sekuriti, debentur dan pinjaman kepada ahli-ahli bukan isi rumah;
- Dividen adalah penerimaan daripada pelaburan dalam sebuah syarikat di mana pelabur tidak terlibat dengan aktiviti syarikat. Ini termasuk *silent partner*. Ia juga termasuk pencen dan anuiti dalam bentuk dividen daripada skim insurans swasta;
- Sewa ialah bayaran yang diterima untuk penggunaan aset seperti tanah dan rumah;
- Royalti adalah pendapatan yang diperoleh daripada perkhidmatan bahan dipatenkan atau hak cipta, contohnya seperti hak penulisan, hak cipta bagi gubahan lagu dan lain-lain; dan
- Sewa dinilai bagi rumah sendiri yang diduduki oleh pemiliknya.

(iv) Pindahan Semasa Diterima

Pindahan boleh terdiri daripada wang tunai, barangan atau perkhidmatan. Pindahan boleh dibuat antara isi rumah ke isi rumah yang lain, antara kerajaan dan isi rumah, atau antara isi rumah dan badan-badan amal. Penerimaan boleh daripada dalam atau luar negara. Pindahan semasa ini adalah bermotivasikan pengagihan semula pendapatan sama ada oleh kerajaan (contoh: bantuan pendidikan, zakat dan Bantuan Rakyat 1Malaysia - BR1M) atau persendirian/swasta (contoh: program tanggungjawab sosial korporat - CSR). Pindahan semasa yang diterima secara langsung memberi kesan kepada tahap pendapatan kasar dan mempengaruhi penggunaan barangan dan perkhidmatan. Justeru, semua pindahan semasa yang diterima dalam bentuk wang tunai dan barangan atau perkhidmatan adalah dianggap sebagai sebahagian daripada pendapatan. Walau bagaimanapun, pindahan semasa tersebut tidak meliputi pindahan modal.

5.2 Pendapatan Isi Rumah

Pendapatan isi rumah adalah keseluruhan pendapatan yang biasanya diterima (terakru) oleh ahli isi rumah, sama ada dalam bentuk wang tunai atau barangan yang diterima berulang kali dalam tempoh rujukan penyiasatan.

5.3 Perbelanjaan Penggunaan Isi Rumah

Perbelanjaan penggunaan isi rumah adalah nilai daripada barangan dan perkhidmatan pengguna yang diperolehi, diguna atau dibayar oleh isi rumah melalui pembelian langsung, hasil pengeluaran sendiri, melalui pertukaran barangan dan perkhidmatan atau pendapatan dalam bentuk mata benda untuk memenuhi keperluan dan kehendak ahli isi rumah.

Perbelanjaan diklasifikasikan kepada 13 kumpulan utama mengikut *Classification of Individual Consumption According to Purpose (COICOP)*, *United Nations*:

01	Makanan & minuman bukan alkohol;
02	Minuman alkohol & tembakau;
03	Pakaian & kasut;
04	Perumahan, air, elektrik, gas & bahan api lain;
05	Hiasan, perkakasan & penyelenggaraan isi rumah;
06	Kesihatan;
07	Pengangkutan;
08	Komunikasi;
09	Perkhidmatan rekreasi & kebudayaan;
10	Pendidikan;
11	Restoran & hotel;
12	Pelbagai barangan & perkhidmatan; dan
13	Pelbagai perbelanjaan & perbelanjaan kewangan.

5.4 Insiden Kemiskinan

Konsep kemiskinan yang digunakan adalah mengambil kira PGK makanan dan PGK bukan makanan bagi setiap isi rumah. Sesebuah isi rumah dianggap miskin jika pendapatan mereka kurang daripada nilai PGK yang diperlukan. Ini



bermaksud isi rumah tersebut kekurangan sumber pendapatan untuk memenuhi keperluan asas makanan dan bukan makanan bagi setiap ahlinya. Sesebuah isi rumah dianggap miskin tegar jika pendapatannya kurang daripada nilai PGK makanan yang diperlukan. Definisi PGK adalah seperti di nota teknikal di bawah Sub Kemiskinan 8.2: Pendapatan Garis Kemiskinan (PGK).

Pengiraan Insiden Kemiskinan merangkumi kesemua isi rumah yang mempunyai pendapatan kasar bulanan di bawah PGK. Formula pengiraan Insiden Kemiskinan adalah seperti berikut:

$$\text{Insiden Kemiskinan} = \frac{\text{Bilangan Isi Rumah berpendapatan di bawah PGK}}{\text{Jumlah Isi Rumah}} \times 100$$

Kemiskinan Mutlak

Kemiskinan mutlak adalah keadaan di mana pendapatan isi rumah tidak mencukupi untuk menampung keperluan hidup asas iaitu makanan, perlindungan dan pakaian. Kemiskinan mutlak diukur dengan mendefinisikan garis kemiskinan.

5.5 Pekali Gini

Pekali Gini (G) ialah ukuran pemusatan pendapatan berdasarkan Keluk Lorenz. Keluk ini dihasilkan dengan memplot peratus isi rumah kumulatif pada paksi X dan peratus jumlah pendapatan kumulatif yang diterima oleh isi rumah pada paksi Y. Nilai pekali Gini berada antara 0 dan 1, di mana 0 menunjukkan agihan pendapatan yang saksama, manakala nilai 1 menunjukkan agihan pendapatan yang paling tidak saksama.

Pekali Gini (G) ditakrifkan sebagai nisbah kadaran keluasan di antara garis pepenjuru dan keluk Lorenz (A) kepada keluasan di bawah garis pepenjuru (A+B) seperti dalam Rajah 1, di mana



$$G = \frac{A}{A+B} = \frac{\text{Luas kawasan antara keluk dan pepenjuru}}{\text{Luas kawasan di bawah garis pepenjuru}} \\ = \frac{0.5 - \text{luas kawasan di bawah keluk}}{0.5}$$

atau secara matematikanya

$$G = 1 - \sum_i^k (f_{i+1} + f_i)(Y_i + Y_{i+1})$$

Rajah 1

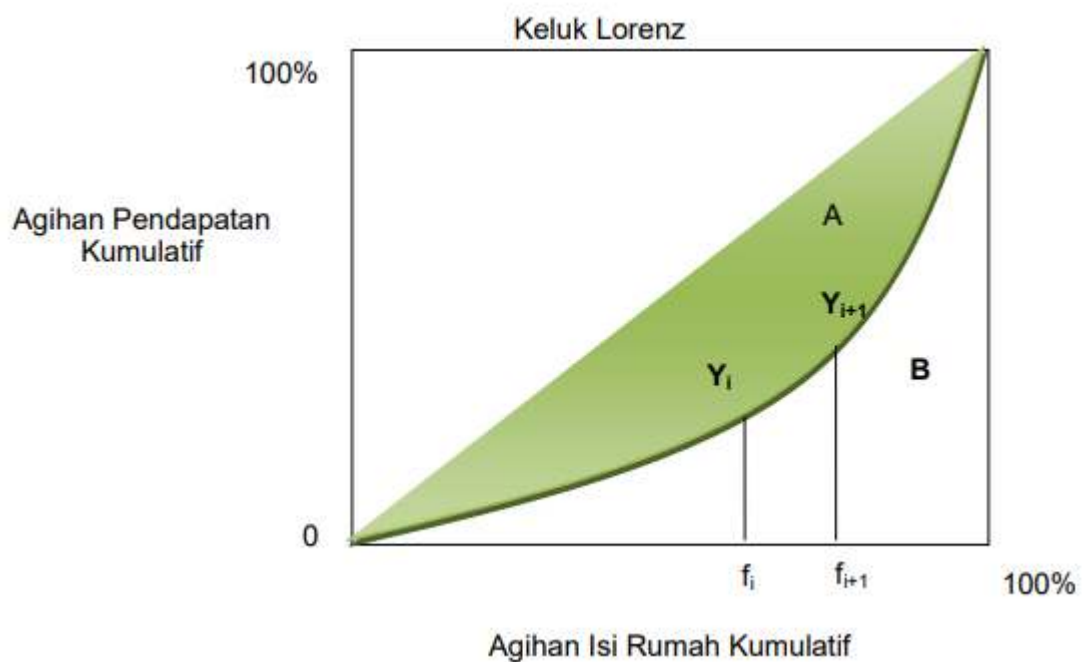

6. PENDIDIKAN

6.1 Sekolah

Sekolah terbahagi kepada dua kategori iaitu sekolah rendah dan menengah, meliputi sekolah kerajaan dan bantuan kerajaan serta sekolah swasta. Sekolah kerajaan dan bantuan kerajaan di bawah seliaan Kementerian Pendidikan Malaysia (KPM) meliputi sekolah kebangsaan, sekolah jenis kebangsaan (Tamil dan Cina), sekolah agama bantuan kerajaan (SABK) serta sekolah khas. Manakala sekolah agensi kerajaan selain KPM merujuk kepada Maktab Rendah Sains MARA (MRSM) dan sekolah tentera. Selain itu, terdapat sekolah



di bawah seliaan Kerajaan Negeri iaitu sekolah agama negeri dan sekolah agama rakyat.

6.2 Guru

Bilangan guru termasuk guru terlatih dan tidak terlatih serta guru tetap dan sementara. Guru dibahagikan kepada guru sekolah rendah dan menengah.

6.3 Murid

Murid sekolah terbahagi kepada empat peringkat iaitu prasekolah, rendah, menengah dan lepasan menengah. Pelajaran peringkat rendah biasanya bermula pada peringkat umur sekurang-kurangnya tujuh tahun dan mengambil masa selama enam tahun bagi menamatkan pelajaran pada peringkat tersebut. Pada peringkat pelajaran menengah, kumpulan umur adalah 13 hingga 17 tahun. Manakala murid tingkatan enam termasuk dalam peringkat lepasan menengah.

7. KESIHATAN

Hospital Kerajaan

Hospital Kerajaan ialah semua hospital yang dianggotai oleh sekurang-kurangnya seorang doktor dan menyediakan wad bagi menempatkan pesakit, memberi rawatan perubatan dan penjagaan yang aktif. Pertubuhan yang hanya memberi rawatan penjagaan tidak diambil kira.

8. KEMISKINAN

8.1 Ketua Isi Rumah

Ketua Isi Rumah (KIR) ditakrifkan sebagai ahli isi rumah yang dipilih dalam kalangan penerima pendapatan utama dan bertanggungjawab terhadap ahli isi rumah lain di sesebuah tempat kediaman. KIR yang dipilih mestilah warganegara Malaysia yang berumur 15 tahun dan ke atas. Walau bagaimanapun, terdapat situasi tertentu yang membenarkan KIR yang dipilih adalah dalam kumpulan 15 tahun dan ke bawah kerana ibu bapa/ penjaga bukan warganegara.



8.2 Pendapatan Garis Kemiskinan (PGK)

Pendapatan minimum yang diperlukan oleh sesebuah isi rumah bagi memenuhi keperluan asas makanan dan bukan makanan setiap ahlinya untuk membolehkan mereka hidup dalam keadaan sihat dan selesa.

8.3 Miskin

Sesebuah isi rumah dikategorikan sebagai Miskin sekiranya pendapatan isi rumah kurang daripada nilai PGK yang diperlukan. Ini bermaksud isi rumah tersebut kekurangan sumber pendapatan untuk memenuhi keperluan asas makanan dan bukan makanan bagi setiap ahlinya.

8.4 Miskin Tegar

Sesebuah isi rumah dikategorikan sebagai Miskin Tegar sekiranya pendapatan isi rumah kurang daripada nilai PGK makanan yang diperlukan.

8.5 Sistem eKasih

Pangkalan Data Kemiskinan Nasional yang diwujudkan di peringkat nasional bertujuan untuk mendaftarkan golongan miskin di Malaysia berdasarkan PGK semasa. Sistem ini mengandungi profil individu, program/ bantuan yang diterima oleh Ketua Isi Rumah (KIR) dan Ahli Isi Rumah (AIR) daripada agensi pemberi bantuan sehinggalah kepada permohonan bantuan dan pemantauan keberkesanan program/ bantuan yang diterima bagi membantu merancang, melaksana dan memantau program pembasmian kemiskinan.

9. KESELAMATAN AWAM

Maklumat tentang keselamatan awam yang dibentangkan dalam bab ini ialah bilangan ibu pejabat polis daerah, balai polis dan pondok polis serta bilangan balai bomba berdasarkan persempadanan pilihan raya SPR.

Bilangan ibu pejabat polis daerah/ balai polis/ pondok polis mungkin berbeza disebabkan oleh perbezaan persempadanan daerah pentadbiran polis dan persempadanan parlimen dan DUN.

10. INTERNET DAN MEDIA SOSIAL

Pusat Internet Desa (PID)

Pusat Internet Desa (PID) merupakan satu program *telecentre* yang mula beroperasi pada tahun 2003 dan menyediakan perkhidmatan mengakses komputer dan internet terutamanya di kawasan luar bandar. Program ini bertujuan untuk merapatkan jurang digital di antara kawasan bandar dan luar bandar bagi memudahkan capaian maklumat tanpa sempadan dan pada masa yang sama meningkatkan kemahiran menggunakan teknologi digital.

11. KEMUDAHAN ASAS

Indikator yang disediakan mengikut Parlimen bagi tahun 2019 dianggarkan berdasarkan kepada data Survei Pendapatan, Perbelanjaan Isi Rumah dan Kemudahan Asas (HIES/BA) 2019. Ralat piawaian relatif bagi Parlimen tertentu adalah tinggi dan perlu ditafsir dengan berhati-hati.

12. PERTUBUHAN/ SYARIKAT PERNIAGAAN

Industri

Industri dikelaskan mengikut Piawaian Klasifikasi Industri Malaysia (MSIC) 2008 Versi 1.0 berasaskan kepada *International Standard Industrial Classification of All Economic Activities (ISIC), Revision 4*. Keterangan kategori industri adalah seperti berikut:

Seksyen	Keterangan
A	Pertanian, Perhutanan dan Perikanan
B	Perlombongan dan Pengkuarian
C	Pembuatan
D	Bekalan elektrik, gas, wap dan pendingin udara
E	Bekalan air; pembentungan, pengurusan sisa dan aktiviti pemulihan
F	Pembinaan
G	Perdagangan borong dan runcit, pembaikan kenderaan bermotor dan motosikal



H	Pengangkutan dan penyimpanan
I	Penginapan dan aktiviti perkhidmatan makanan dan minuman
J	Maklumat dan komunikasi
K	Aktiviti kewangan dan insurans/takaful
L	Aktiviti hartanah
M	Aktiviti profesional, saintifik dan teknikal
N	Aktiviti pentadbiran dan khidmat sokongan
O	Pentadbiran awam dan pertahanan; aktiviti sosial wajib
P	Pendidikan
Q	Aktiviti kesihatan kemanusiaan dan kerja sosial
R	Kesenian, hiburan dan rekreasi
S	Aktiviti perkhidmatan lain
T	Aktiviti isi rumah sebagai majikan; aktiviti mengeluarkan barangan dan perkhidmatan yang tidak dapat dibezakan oleh isi rumah untuk kegunaan sendiri
U	Aktiviti badan dan pertubuhan luar wilayah

Sektor di jadual 12 merupakan klasifikasi semula industri seperti berikut:

Sektor	MSIC 2008 Versi 1.0
Pertanian	Pertanian, perhutanan dan perikanan
Perlombongan & pengkuarian	Perlombongan dan pengkuarian
Pembuatan	Pembuatan
Pembinaan	Pembinaan
Perkhidmatan	Bekalan elektrik, gas, wap dan pendingin udara;



Sektor	MSIC 2008 Versi 1.0
	Bekalan air; pembentungan, pengurusan sisa dan aktiviti pemulihan;
	Perdagangan borong dan runcit; pembaikan kenderaan bermotor dan motosikal;
	Pengangkutan dan penyimpanan;
	Penginapan dan aktiviti Perkhidmatan makanan dan minuman;
	Maklumat dan komunikasi;
	Aktiviti kewangan dan insurans/takaful;
	Aktiviti hartanah;
	Aktiviti profesional, saintifik dan teknikal;
	Aktiviti pentadbiran dan khidmat sokongan;
	Pentadbiran awam dan pertahanan; aktiviti keselamatan sosial wajib;
	Pendidikan;
	Aktiviti kesihatan kemanusiaan dan kerja sosial;
	Kesenian, hiburan dan rekreasi;
	Aktiviti perkhidmatan lain;
	Aktiviti isi rumah sebagai majikan; dan
	Aktiviti badan dan pertubuhan luar wilayah.



13. PENGGUNAAN PER KAPITA

Penggunaan Per Kapita (PCC) merujuk kepada amaun penggunaan makanan oleh setiap penduduk dalam setahun. PCC diukur dalam kilogram setahun.

$$\text{Penggunaan Per Kapita (kg/tahun)} = \frac{\text{Makanan (tan metrik)}}{\text{Penduduk}} \times 1,000 \text{ kg}$$

14. PERANGKAAAN PERDAGANGAN LUAR NEGERI

Eksport

Sesuatu barang (keluaran atau buatan tempatan atau diimport untuk dieksport semula) dianggap sebagai eksport apabila ianya dibawa keluar dari negara.

Import

Sesuatu barang dianggap sebagai import apabila ianya dibawa masuk ke dalam negara, sama ada terus ataupun disimpan di gudang gudang yang dikawal tanpa mengira sama ada barang tersebut adalah untuk kegunaan sendiri, diproses, digunakan dalam perkilangan ataupun untuk dieksport semula ke negara lain.

Jumlah Dagangan

Jumlah dagangan adalah jumlah nilai eksport dan import.

Imbangan Dagangan

Imbangan perdagangan ialah perbezaan antara nilai eksport dan import. Apabila eksport melebihi import lebihan direkodkan manakala defisit pula dicatatkan apabila import melebihi eksport.

15. STATISTIK IMBANGAN PEMBAYARAN

Mengukur transaksi ekonomi antarabangsa antara Malaysia dan negara-negara lain selaras dengan metodologi yang ditetapkan dalam Manual Imbangan Pembayaran dan Kedudukan Pelaburan Antarabangsa Edisi Keenam (BPM6) oleh Tabung Kewangan Antarabangsa (IMF).

15.1 Akaun Semasa

la mengukur peruntukan bersih sumber sebenar iaitu barangan, perkhidmatan, pendapatan primer dan sekunder kepada atau daripada seluruh dunia.



15.1.1. Barangan

Transaksi barangan meliputi import dan eksport di mana pertukaran hak milik ekonomi di antara residen dan bukan-residen.

15.1.2. Perkhidmatan

Perkhidmatan adalah hasil daripada aktiviti pengeluaran yang melibatkan perubahan keadaan unit pengeluaran, atau memenuhi pertukaran produk atau aset kewangan. Perkhidmatan meliputi 12 komponen berikut:

- a) Perkhidmatan pembuatan bagi Input fizikal dimiliki pihak lain
- b) Perkhidmatan penyenggaraan dan pembaikan t.t.t.l.
- c) Pengangkutan
- d) Perjalanan
- e) Pembinaan
- f) Perkhidmatan insurans dan pencen
- g) Perkhidmatan kewangan
- h) Caj penggunaan harta intelek t.t.t.l.
- (i) Perkhidmatan telekomunikasi, komputer dan maklumat
- (j) Perkhidmatan perniagaan lain
- (k) Perkhidmatan persendirian, kebudayaan dan rekreasi
- (l) Barangan dan perkhidmatan kerajaan t.t.t.l.

15.1.3. Pendapatan Primer

Pendapatan primer meliputi dua jenis transaksi iaitu pampasan pekerja dan pendapatan pelaburan di antara residen dan bukan residen. Pampasan pekerja merujuk kepada upah, gaji dan faedah lain (dalam bentuk tunai atau barangan) yang diterima oleh pekerja residen yang bekerja di luar negeri atau yang dibayar kepada pekerja bukan residen yang bekerja di Malaysia. Pendapatan pelaburan melibatkan terimaan pendapatan dan Pembayaran ke atas aset dan liabiliti kewangan asing.

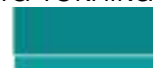

15.1.4. Pendapatan Sekunder

Pendapatan sekunder meliputi transaksi ekonomi yang tidak berbalas. Ia merekodkan entri pengimbang yang diperlukan dalam sistem catatan beregu dalam BOP, iaitu apabila sumber (barangan, perkhidmatan dan aset kewangan) dibekalkan tanpa menerima balasan yang mempunyai nilai ekonomi.

15.2 Akaun Modal

Akaun modal terdiri daripada dua komponen iaitu perolehan/pelupusan kasar aset bukan kewangan bukan pengeluaran dan pindahan modal.

15.3 Akaun Kewangan

Akaun kewangan mengukur aset dan liabiliti bersih Malaysia kepada negara lain di dunia. Ia diklasifikasikan mengikut kategori fungsi iaitu pelaburan langsung, pelaburan portfolio, derivatif kewangan, aset rizab dan pelaburan lain.

15.4 Pelaburan Langsung

Pelaburan langsung ialah kategori pelaburan antarabangsa yang mencerminkan objektif entiti residen dalam sesebuah ekonomi memperoleh hak kepentingan jangka panjang di dalam enterpris residen ekonomi lain. Hak kepentingan jangka panjang merujuk kepada wujudnya hubungan jangka panjang di antara pelabur langsung dengan enterpris pelaburan langsung dan mempunyai kuasa dalam pengurusan enterpris tersebut. Pegangan sekurang-kurangnya 10 peratus dalam enterpris ialah sebagai bukti wujudnya hubungan tersebut. Pelaburan langsung meliputi semua transaksi di antara pelabur langsung dengan enterpris pelaburan langsung dalam Hubungan Pelaburan Langsung Asing (FDIR). Instrumen kewangan yang diliputi di bawah pelaburan langsung termasuklah ekuiti, perolehan dilabur semula dan instrumen hutang (seperti pinjaman dan pendahuluan antara syarikat, kredit perdagangan).

15.4.1. Pelaburan Langsung di Luar Negeri

Merujuk kepada semua pelaburan di luar negeri bagi kedua-dua pelabur langsung dan enterpris pelaburan langsung di Malaysia.



15.4.2. Pelaburan Langsung Asing di Malaysia

Merujuk kepada semua pelaburan di Malaysia bagi kedua-dua pelabur langsung dan enterpris pelaburan langsung di luar negeri.

16. KELUARAN DALAM NEGERI KASAR

KDNK adalah jumlah nilai barangan dan perkhidmatan yang dikeluarkan dalam tempoh tertentu selepas ditolak kos barang dan perkhidmatan yang digunakan dalam proses pengeluaran. Nilai ini merupakan nilai sebelum ditolak nilai peruntukan bagi modal tetap; iaitu jumlah nilai ditambah pada harga pengeluar bagi pengeluar residen ditambah dengan duti import. KDNK ini juga bersamaan dengan perbelanjaan ke atas KDNK (pada harga pembeli) iaitu jumlah bagi semua komponen perbelanjaan akhir ke atas barangan dan perkhidmatan tolak dengan import barangan dan perkhidmatan. KDNK boleh diukur dengan menggunakan tiga kaedah iaitu Kaedah Pengeluaran, Perbelanjaan dan Pendapatan.

16.1 Kaedah Pengeluaran

KDNK berasaskan Kaedah Pengeluaran boleh didefinisikan sebagai jumlah nilai barangan dan perkhidmatan yang dikeluarkan di Malaysia setelah ditolak dengan nilai penggunaan perantaraan. Kaedah ini turut dikenali sebagai kaedah nilai ditambah yang mana ia menunjukkan sumbangan setiap aktiviti ekonomi terhadap keseluruhan KDNK.

16.2 Kaedah Perbelanjaan

KDNK berasaskan Kaedah Perbelanjaan adalah penjumlahan Penggunaan Akhir Swasta, Penggunaan Akhir Kerajaan, Pembentukan Modal Tetap Kasar, Perubahan Inventori dan Barangan Berharga, Eksport barangan dan perkhidmatan dan ditolak dengan Import barangan dan perkhidmatan. Semua komponen ini dikategorikan sebagai 'permintaan akhir' atau 'perbelanjaan akhir'. Kaedah ini mengira nilai barangan dan perkhidmatan yang digunakan oleh pengguna akhir terhadap barangan dan perkhidmatan yang dikeluarkan oleh residen.



16.3 Kaedah Pendapatan

KDNK berasaskan Kaedah Pendapatan ialah hasil jumlah semua pendapatan terakru bagi pengeluaran dalam ekonomi. Justeru itu, kaedah ini membolehkan faktor pendapatan dan pulangan kepada faktor pengeluaran diukur mengikut aktiviti ekonomi. Komponen pendapatan ialah Pampasan Pekerja, Lebihan Kendalian Kasar dan Cukai tolak Subsidi ke atas Pengeluaran dan Import.

16.4 KDNK pada Harga Malar

KDNK pada harga malar adalah nilai KDNK tanpa kesan harga. KDNK pada harga malar ini penting bagi membolehkan perbandingan sebenar perubahan tingkat pengeluaran/ kuantiti barangan dan perkhidmatan yang berlaku dalam aktiviti ekonomi.

16.5 Perusahaan Kecil dan Sederhana (PKS)

Definisi PKS yang digunakan dalam penerbitan ini adalah berdasarkan Majlis Pembangunan PKS Kebangsaan yang memberi fokus kepada dua kriteria iaitu bilangan pekerja sepenuh masa atau hasil jualan tahunan. Sesuatu pertubuhan diklasifikasikan sebagai PKS jika ia memenuhi salah satu kriteria (Jadual I). Walau bagaimanapun, definisi ini tidak termasuk:

- Entiti tersenarai awam yang berada di papan utama; dan
- Subsidiari bagi:
 - Syarikat tersenarai awam yang berada di papan utama;
 - Syarikat multinasional (MNCs);
 - Syarikat berkaitan Kerajaan (GLCs);
 - Syarikat Menteri Kewangan Diperbadankan (MKDs); dan
 - Perusahaan milik Kerajaan Negeri.



Jadual I: Definisi Perusahaan Kecil dan Sederhana (PKS)

SEKTOR	Mikro	Kecil	Sederhana
BILANGAN PEKERJA SEPENUH MASA			
Pembuatan	Kurang daripada 5 orang	5 hingga kurang daripada 75 pekerja	75 hingga tidak melebihi 200 pekerja
Pertanian, Pembinaan, Perlombongan & pengkuarian dan Perkhidmatan	Kurang daripada 5 orang	5 hingga kurang daripada 30 pekerja	30 hingga tidak melebihi 75 pekerja
NILAI JUALAN TAHUNAN			
Pembuatan	Kurang daripada RM300,000	RM300,000 hingga kurang daripada RM15 juta	RM15 juta hingga tidak melebihi RM50 juta
Pertanian, Pembinaan, Perlombongan & pengkuarian dan Perkhidmatan	Kurang daripada RM300,000	RM300,000 hingga kurang daripada RM3 juta	RM3 juta hingga tidak melebihi RM20 juta

16.6 Eksport PKS

Eksport PKS meliputi tiga sektor utama iaitu Pertanian, Pembuatan dan Perkhidmatan.

16.7 Guna Tenaga PKS

Guna tenaga PKS disusun berdasarkan guna tenaga Malaysia mengikut jenis aktiviti ekonomi berasaskan kepada Piawaian Klasifikasi Industri Malaysia 2008.

16.8 Pembentukan Modal Tetap Kasar (PMTK)

PMTK diukur dengan jumlah nilai perolehan aset tetap, ditolak pelupusan aset tetap oleh residen dalam tempoh perakaunan yang digunakan secara berulang kali dan berterusan dalam proses pengeluaran serta perbelanjaan ke atas perkhidmatan yang menambah nilai kepada aset bukan pengeluaran.

16.9 Penyusunan Keluaran Dalam Negeri Kasar (KDNK) Mengikut Negeri

Penyusunan KDNK mengikut negeri di Malaysia merangkumi 13 buah negeri, W.P. Kuala Lumpur (termasuk W.P. Putrajaya) dan W.P. Labuan. Penyusunan ini menyediakan anggaran tahunan pada harga malar 2015 bagi tahun 2017 hingga 2020 mengikut kaedah pengeluaran. Konsep dan kaedah yang digariskan adalah berasaskan 2008 SNA yang ditakrifkan oleh Pertubuhan Bangsa-Bangsa Bersatu.

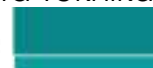

16.10 Skop dan Liputan

Penyusunan KDNK mengguna pakai MSIC 2008 sebagai asas penyusunan. Ini adalah sejajar dengan liputan banci dan penyiasatan yang dijalankan oleh Jabatan Perangkaan Malaysia. MSIC 2008 adalah berasaskan ISIC Rev. 4. Walau bagaimanapun, bagi tujuan penyusunan ini, aktiviti ekonomi telah diagregatkan mengikut ketersediaan data.

17. AKAUN SATELIT PELANCONGAN

Akaun Satelit Pelancongan adalah satu kaedah statistik untuk mengukur perkembangan industri pelancongan dan sumbangannya kepada Keluaran Dalam Negeri Kasar.

Perbelanjaan pelancongan inbound adalah perbelanjaan pelancongan bagi pelawat bukan residen dalam ekonomi rujukan (Malaysia).

Perbelanjaan pelancongan domestik adalah perbelanjaan pelancongan bagi pelawat residen dalam ekonomi rujukan (Malaysia).

Perbelanjaan pelancongan outbound adalah perbelanjaan pelancongan bagi pelawat residen di luar ekonomi rujukan (Malaysia).

Nilai Ditambah Kasar Industri Pelancongan (NDKIP) merujuk kepada jumlah nilai ditambah kasar bagi semua pertubuhan yang berada di dalam industri pelancongan, tanpa mengira sama ada semua output disediakan kepada pelawat dan juga pengkhususan bagi proses pengeluaran.

Keluaran Dalam Negeri Kasar Pelancongan Langsung (KDNKPL) merujuk kepada jumlah daripada sebahagian nilai ditambah kasar (pada harga asas) yang dijana oleh semua industri bagi memenuhi penggunaan pelancongan internal. Jumlah cukai bersih ke atas produk dan import diambil kira dalam nilai perbelanjaan pada harga pembeli.



18. AKAUN SATELIT TEKNOLOGI MAKLUMAT DAN KOMUNIKASI

Akaun Satelit Teknologi Maklumat dan Komunikasi (ASTMK) Malaysia adalah penyusunan statistik untuk mengukur prestasi Industri Teknologi Maklumat dan Komunikasi (TMK) termasuk e-dagang dan sumbangannya kepada ekonomi.

Teknologi Maklumat dan Komunikasi (TMK) merujuk kepada teknologi dan perkhidmatan yang membolehkan maklumat dicapai, disimpan, diproses, diubah, dimanipulasi dan disebarkan, termasuk penyiaran atau komunikasi melalui suara, gambar dan/atau data melalui pelbagai media penyiaran. Industri TMK merujuk kepada industri yang menghasilkan produk TMK sebagai aktiviti utama.

Urusniaga e-dagang adalah penjualan atau pembelian barangan atau perkhidmatan yang dijalankan melalui rangkaian pengkomputeran/internet dengan kaedah yang direka untuk tujuan menerima atau membuat pesanan (untuk tujuan pembelian atau jualan). Urusniaga ini berlaku sama ada antara perniagaan, isi rumah, individu, kerajaan dan organisasi-organisasi awam atau swasta lain.

19. PERANGKAAN STOK MODAL

Stok Modal Kasar (SMK) merupakan pelaburan terkumpul ditolak dengan nilai aset terkumpul yang tidak lagi beroperasi (iaitu telah bersara atau dibuang).

Stok Modal Bersih (SMB) merupakan pelaburan terkumpul ditolak dengan nilai aset yang telah bersara dan susut nilai terkumpul bagi aset yang masih beroperasi (SMK ditolak dengan susut nilai terkumpul bagi aset masih beroperasi). Ia juga merupakan nilai bersih semasa bagi menjana perkhidmatan modal di masa depan yang akan diberikan oleh aset terkumpul tersebut.

Stok Modal Produktif (SMP) diperoleh daripada nilai kasar aset bagi aset yang berbeza usianya kerana perbezaan kecekapan aset-aset tersebut.

Penggunaan Modal Tetap (PMT) merupakan aset yang digunakan dalam proses pengeluaran semasa tempoh perakaunan.



20. INDEKS HARGA PENGGUNA

Indeks Harga Pengguna (IHP) mengukur perubahan peratus kos pembelian mengikut masa bagi "bakul" tetap barangan dan perkhidmatan yang mewakili corak purata pembelian oleh sekumpulan penduduk pada sesuatu tempoh masa yang ditetapkan. "Bakul" ini merujuk kepada barangan dan perkhidmatan yang mempunyai kualiti dan kuantiti yang seakan-akan sama atau tidak berubah, mengandungi item yang berada lama atau boleh diukur secara berterusan di pasaran berbanding dengan masa. Perubahan harga barangan yang berlaku dalam bakul ini adalah disebabkan oleh perubahan harga yang sebenarnya sahaja, iaitu perubahan harga ini tidak berkaitan langsung dengan perubahan pada kuantiti atau kualiti barangan dan perkhidmatan tersebut.

Indeks Harga dikira mengikut negeri-negeri di Semenanjung Malaysia, Sabah dan Sarawak. Walau bagaimanapun, indeks bagi negeri Perlis digabungkan dengan Kedah; W.P. Putrajaya dengan Selangor dan W.P. Labuan dengan Sabah memandangkan sumbangan relatif yang kecil bagi negeri-negeri tersebut. Semasa Penyiasatan Perbelanjaan Isi Rumah dijalankan, saiz sampel yang mewakili ketiga-tiga negeri ini tidak mencukupi bagi pengiraan indeks negeri.

21. PERTANIAN

Pertanian merangkumi aktiviti penanaman, pemeliharaan dan penternakan haiwan dan pengeluaran produk haiwan, penebangan kayu balak dan tanaman lain, serta perikanan tangkapan dan akuakultur termasuk penggunaan sumber semulajadi tumbuh-tumbuhan dan haiwan. Industri ini dikelaskan mengikut Piawaian Klasifikasi Industri Malaysia (MSIC) 2008 Versi 1.0.

21.1 Perhutanan dan Pembalakan

Perhutanan dan pembalakan termasuk pengeluaran kayu balak untuk industri berasaskan kayu, meliputi pengekstrakan dan pengumpulan produk hutan bukan kayu yang tumbuh liar. Selain pengeluaran kayu balak, aktiviti perhutanan yang menghasilkan produk melalui proses minima seperti kayu api,



kayu arang, reja kayu dan kayu balak yang digunakan dalam bentuk belum diproses (kayu cerucuk, kayu pulpa dan lain-lain).

21.2 Perikanan dan Akuakultur

Perikanan ialah penangkapan, pemungutan dan pembiakan hidupan laut daripada lautan, pinggir pantai, perairan pendalaman dan kuala atas dasar komersil dan untuk kegunaan sendiri, tetapi bukan untuk bersukan.

Akuakultur ialah proses pengeluaran yang melibatkan pengkulturan (termasuk tuaian) organisma akuatik dengan menggunakan teknik yang direka bentuk untuk meningkatkan pengeluaran organisma tersebut melebihi kapasiti persekitaran semulajadinya.

22. PERLOMBONGAN DAN PENGKUIAN

Perlombongan dan pengkuarian termasuk pengekstrakan mineral yang terjadi secara semulajadi seperti pepejal (batu arang dan bijih), cecair (petroleum) atau gas (gas asli). Pengekstrakan boleh dijalankan melalui pelbagai kaedah seperti perlombongan bawah tanah atau dedah, pengoperasian telaga, perlombongan dasar laut dan lain-lain;

a. Perlombongan adalah ditakrif sebagai pengestrakan, pembersihan dan pemanfaatan mineral-mineral semulajadi, berbentuk pepejal seperti arang batu dan bijih, cecair seperti minyak mentah dan berbentuk gas seperti gas asli. Perlombongan termasuk lombong bawah tanah dan lombong permukaan, kuari dan telaga-telaga dan semua kegiatan tambahan untuk pembersihan dan pemanfaatan bijih dan mineral mentah lain seperti pemecahan, penapisan, pembasuhan, pembersihan, penggredan, pengilangan, pengapungan, peleduran, penggentelan, pengkacipan dan persiapan-persiapan lain yang diperlukan bagi menyediakan bahan-bahan ini untuk membolehkannya dipasarkan. Aktiviti perlombongan juga dikelaskan kepada kumpulan-kumpulan berdasarkan mineral utama yang dikeluarkan.

b. Pengkuarian merujuk kepada aktiviti pengekstrakan dari lombong atau kuari dan pengorekan mendapan lanar (aluvium), pemecahan batu dan penggunaan garam



paya. Produk ini digunakan dengan meluas dalam sektor pembinaan (contoh pasir, batu dan lain-lain), pembuatan bahan mentah (contoh tanah liat, gipsum, kalsium, dan lain-lain). Ia termasuk pengkuarian, pemotongan kasar bongkah batu dan batu bangunan seperti marmar, granit, batu pasir, dan lain-lain, pengkuarian, pemecahan dan pemotongan batu kapur, perlombongan gipsum dan anhidrit, perlombongan kapur dan dolomit, pengekstrakan dan penggorekan pasir industri, pasir untuk pembinaan dan kerikil, memecah dan menghancurkan batu dan kerikil, pengkuarian pasir dan perlombongan tanah liat, refraktori tanah liat dan kaolin. Ia juga termasuk perlombongan mineral kimia dan baja, pengekstrakan tanah gambut, pengekstrakan garam dan lain-lain.

c. Petroleum dan gas asli merujuk kepada pengeluaran petroleum mentah, perlombongan dan pengekstrakan minyak daripada minyak batu syal dan pasir minyak dan pengeluaran gas asli dan perolehan semula cecair hidrokarbon. Ia termasuk keseluruhan aktiviti pengoperasian dan/atau pembangunan kelengkapan lapangan minyak dan gas, termasuklah aktiviti seperti penggerudian, penyiapan dan melengkapkan telaga, operasi pengasingan, pemisahan emulsi, peralatan penyahkelodak dan penyambungan aktiviti lapangan untuk petroleum mentah dan semua aktiviti dalam penyediaan minyak dan gas sehingga ke tempat penghantaran daripada pusat pengeluaran. Ia juga termasuk aktiviti sokongan bagi pengekstrakan petroleum dan gas seperti perkhidmatan lapangan minyak dan gas, yang dibuat berdasarkan kontrak atau yuran, eksplorasi telaga minyak dan gas dan penggerudian ujian dan aktiviti penggorekan (boring) yang baru diliputi dalam Banci Ekonomi 2016.

23. PEMBUATAN

Pembuatan adalah ditakrifkan sebagai perubahan fizikal atau kimia ke atas bahan atau komponen menjadi produk baru sama ada kerja itu dilakukan oleh jentera yang dijalankan dengan tangan, sama ada dijalankan dalam kilang atau di rumah pekerja, dan sama ada barang keluaran dijual secara borong atau runcit. Sebanyak 259 industri diliputi berdasarkan kategori yang dikelaskan di bawah Seksyen C – Pembuatan, Piawaian Klasifikasi Industri Malaysia (MSIC), 2008 Versi. 1.0.



24. PEMBINAAN

Pembinaan ditakrifkan sebagai pembinaan baru, pengubahsuaian, pembaikan dan perobohan. Pemasangan sebarang jenis jentera atau peralatan yang dipasang ketika pembinaan asal adalah diambil kira, demikian juga bagi pemasangan jentera atau peralatan selepas pembinaan asal tetapi memerlukan perubahan struktur bagi pemasangannya. Sebanyak 72 industri diliputi berdasarkan kategori yang dikelaskan di bawah Seksyen F – Pembinaan, Piawaian Klasifikasi Industri Malaysia (MSIC), 2008 Versi 1.0.

25. PERKHIDMATAN

25.1 Perkhidmatan (Bekalan elektrik, gas, wap dan pendingin udara)

Meliputi semua pertubuhan yang terlibat dengan aktiviti bekalan elektrik, gas, wap dan pendinginan udara sebagai kegiatan utama. Sebanyak lapan industri diliputi berdasarkan kategori yang dikelaskan di bawah Seksyen D, Piawaian Klasifikasi Industri Malaysia (MSIC), 2008 Versi. 1.0. Bekalan elektrik, gas, wap dan pendinginan udara adalah ditakrifkan sebagai aktiviti pembekalan tenaga elektrik, gas asli, wap, air panas dan seumpamanya melalui satu infrastruktur (rangkaiannya) tetap bagi talian, saluran utama dan paip di kawasan perindustrian atau bangunan tempat kediaman. Oleh itu, seksyen ini termasuk operasi utiliti elektrik dan gas yang menjana, mengawal dan mengagih tenaga elektrik atau gas.

25.2 Perkhidmatan Bekalan Air dan Pembentungan

Meliputi semua pertubuhan yang terlibat dalam sektor bekalan air, pembetulan, pengurusan sisa dan aktiviti pemulihan. Sebanyak 18 kod industri di peringkat 5-digit diliputi berdasarkan kategori yang dikelaskan di bawah Seksyen E mengikut Piawaian Klasifikasi Industri Malaysia (MSIC), 2008 Versi. 1.0. Takrif yang digunakan adalah selaras dengan Piawaian Klasifikasi Industri Malaysia (MSIC), 2008 Versi. 1.0 iaitu aktiviti yang berkaitan dengan pengurusan sisa (termasuk pungutan, perawatan dan pelupusan) seperti sisa terjadual, sisa pepejal dan air sisa daripada perindustrian dan isi rumah, termasuk juga pemulihan bahan dan tapak yang tercemar. Hasil sisa daripada



proses perawatan boleh dilupus atau menjadi input kepada proses pengeluaran yang lain. Aktiviti yang berkaitan dengan perawatan dan bekalan air juga dimasukkan dalam sektor ini.

25.3 Perdagangan Edaran

Perdagangan edaran merangkumi perdagangan borong, perdagangan runcit dan kenderaan bermotor.

25.4 Perdagangan Borong

Perdagangan Borong meliputi tujuh kumpulan seperti di bawah:

- i. Jualan borong berdasarkan kontrak atau yuran;
- ii. Jualan borong bahan mentah pertanian dan haiwan hidup;
- iii. Jualan borong makanan, minuman dan tembakau;
- iv. Jual borong barangan isi rumah;
- v. Jualan borong jentera, peralatan dan bekalan;
- vi. Lain-lain pengkhususan jual borong; dan
- vii. Perdagangan borong tanpa pengkhususan.

25.5 Perdagangan Runcit

Perdagangan Runcit meliputi sembilan kumpulan seperti di bawah:

- i. Jualan di kedai bukan pengkhususan;
- ii. Jualan runcit makanan, minuman dan tembakau di kedai pengkhususan
Jualan runcit di kedai khusus yang menjual bahan api kenderaan;
- iii. Jualan runcit di kedai khusus yang menjual peralatan komunikasi dan
Maklumat;
- iv. Jualan runcit di kedai khusus yang menjual;
- v. Peralatan lain isi rumah;
- vi. Jualan runcit di kedai khusus yang menjual;
- vii. Barangan kesenian dan rekreasi;
- viii. Jualan runcit di kedai khusus yang menjual barangan lain;
- ix. Jualan runcit di gerai dan pasar; dan
- x. Jualan runcit bukan di kedai, gerai atau pasar.



25.6 Kenderaan Bermotor

Kenderaan Bermotor meliputi empat kumpulan seperti di bawah:

- i. Jualan kenderaan bermotor;
- ii. Penyelenggaraan dan pembaikan kenderaan bermotor;
- iii. Jualan komponen dan aksesori kenderaan bermotor; dan
- iv. Jualan penyelenggaraan dan pembaikan motosikal dan komponen dan aksesori berkaitan.

25.7 Perkhidmatan Pengangkutan & Penyimpanan

Aktiviti perkhidmatan pengangkutan & penyimpanan adalah seperti berikut:

Pengangkutan darat

- i. Kereta api/Transit Aliran Ringan;
- ii. Perkhidmatan bas;
- iii. Perkhidmatan teksi & kereta sewa;
- iv. Pengangkutan muatan jalan raya; dan
- v. Pengangkutan darat lain.

Pengangkutan air

- i. Pengangkutan laut; dan
- ii. Pengangkutan air pendalaman.

Pengangkutan udara

Penggudangan & aktiviti sokongan

- i. Penyimpanan & gudang;
- ii. Pengoperasian terminal;
- iii. Tempat letak kereta;
- iv. Pengoperasian lebuh raya;
- v. Pengoperasian pelabuhan;
- vi. Pengendalian kargo/pemungghahan;
- vii. Agensi perkapalan & penghantaran; dan
- viii. Lain-lain aktiviti sokongan Perkhidmatan.

Perkhidmatan pos & kurier

- i. Perkhidmatan pos & kurier.

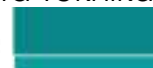

25.8 Perkhidmatan Kewangan

Pertubuhan berdaftar yang terlibat dalam perkhidmatan kewangan yang merangkumi aktiviti utama berikut:

- i. Aktiviti perantaraan kewangan;
- ii. Aktiviti perkhidmatan kewangan lain dan aktiviti sokongan kepada perkhidmatan kewangan;
- iii. Aktiviti insurans/takaful, insurans/takaful semula dan tabungan pencen & hemat; dan
- iv. Aktiviti sokongan kepada insurans/takaful dan tabungan pencen.

25.9 Perkhidmatan Hartanah

Pertubuhan berdaftar yang terlibat dalam perkhidmatan hartanah yang merangkumi aktiviti utama berikut:

- i. Aktiviti hartanah bagi harta milikan sendiri atau pajakan; dan
- ii. Aktiviti hartanah atas dasar bayaran atau kontrak.

25.10 Perkhidmatan Penginapan

Pertubuhan berdaftar yang terlibat dalam penginapan yang merangkumi aktiviti iaitu Hotel (termasuk hotel resort) & hotel apartmen, Hotel bajet, Chalet, Rumah rehat/rumah tetamu/asrama/bed & breakfast/tapak perkhemahan.

25.11 Perkhidmatan Maklumat dan Komunikasi

Pertubuhan berdaftar yang terlibat dalam aktiviti utama berikut:

- i. Penerbitan;
- ii. Penerbitan wayang gambar, video & program televisyen, rakaman bunyi & penerbitan muzik;
- iii. Pemrograman dan penyiaran;
- iv. Perkhidmatan telekomunikasi;
- v. Pengaturcaraan komputer, perundingan & aktiviti yang berkaitan; dan
- vi. Perkhidmatan Maklumat.

25.12 Pertubuhan/ Syarikat Perniagaan

Sesebuah pertubuhan ditakrifkan sebagai 'satu unit ekonomi yang bergiat di bawah satu hak milik atau penguasaan tunggal, iaitu di bawah satu entiti yang



sah. Ia menjalankan satu jenis aktiviti ekonomi utama di satu tempat/lokasi fizikal'. Setiap pertubuhan diberikan klasifikasi industri berdasarkan aktiviti utamanya. Bagi pertubuhan yang menjalankan pelbagai aktiviti, unit yang bergiat dalam aktiviti yang berasingan dalam satu lokasi yang sama terdiri daripada entiti pertubuhan yang berbeza.

25.13 Nilai Ditambah

Nilai ditambah ialah tambahan kepada nilai komoditi dan perkhidmatan yang disumbangkan oleh sesebuah pertubuhan dan ia diperoleh daripada perbezaan nilai output kasar dengan nilai input perantaraan.

25.14 Bilangan Pekerja

Bilangan pekerja dalam sesebuah pertubuhan ditakrifkan sebagai jumlah bilangan orang yang diambil bekerja pada bulan Disember atau pada tempoh pembayaran gaji terakhir bagi tahun rujukan. Bilangan orang yang bekerja termasuk semua pemilik yang bekerja dan rakan niaga yang aktif, pekerja keluarga tidak bergaji dan pekerja bergaji. Termasuk dalam golongan ini ialah pekerja sambilan yang terdapat di dalam daftar gaji dan pekerja yang mogok, berpiket dan bercuti jangka pendek (cuti sakit, cuti rehat atau cuti kecemasan). Tidak termasuk pekerja yang cuti berpanjangan.

25.15 Nilai Harta Tetap

Harta tetap meliputi semua barang, baru atau terpakai, aset ketara dan aset tidak ketara yang mempunyai hayat produktif lebih daripada setahun (seperti tanah, bangunan, jentera dan alat kelengkapan, termasuk kelengkapan pengangkutan). Nilai yang dilaporkan adalah nilai seperti pada penghujung tahun rujukan dan ia mengikut buku akaun unit yang melaporkan. Ia termasuk perolehan baru sepanjang tahun berkenaan tetapi tidak termasuk harta yang dilupuskan pada tahun tersebut. Ianya adalah nilai bersih setelah ditolak susut nilai.

26. ASAS STATISTIK

26.1 Penengah (Median)

Penengah (median) ialah nilai tengah apabila semua data disusun dalam turutan menaik atau menurun.

26.2 Min

Min ialah purata yg diperoleh apabila jumlah data dibahagikan dgn bilangan data.

26.3 Mod

Mod ialah nilai atau item yg berlaku paling kerap.

27. NOTA DAN SIMBOL

Hasil tambah bagi peratusan mungkin tidak sama dengan jumlah yang ditunjukkan disebabkan oleh pembundaran kepada satu titik perpuluhan.

- 0.0 Kurang daripada setengah unit terkecil yang ditunjukkan. Misalnya, kurang daripada 0.05 peratus
- Tiada/ kosong
- W.P. Wilayah Persekutuan
- RM Ringgit Malaysia
- n.a Data tidak tersedia/ tidak berkenaan
- * Bilangan pertubuhan/ syarikat perniagaan kurang daripada tiga (3)
- e Anggaran
- p Permulaan
- t.t.t.l Tidak terkelas di tempat lain

Untuk maklumat lanjut, sila layari portal: <https://www.dosm.gov.my>

Muka surat ini sengaja dibiarkan kosong
This page is deliberately left blank

PERTANYAAN BERHUBUNG DENGAN PENERBITAN INI BOLEH JUGA DIBUAT DI PEJABAT PERANGKAAN NEGERI SEPERTI BERIKUT:

Pengarah,
Jabatan Perangkaan Malaysia Negeri
Johor, Tingkat 14, Menara Tabung Haji,
Jalan Air Molek,
80000 Johor Bahru, Johor.
Tel. : 07-225 3700
Faks : 07-224 9972
E-mel : jpjohor@dosm.gov.my

Pengarah,
Jabatan Perangkaan Malaysia Negeri Kedah,
Aras 1, Zon C, Wisma Persekutuan,
Pusat Pentadbiran Kerajaan Persekutuan,
Bandar Muadzam Shah,
06550 Anak Bukit, Alor Setar, Kedah.
Tel. : 04-700 1240
Faks : 04-733 8412
E-mel : jpkedah@dosm.gov.my

Pengarah,
Jabatan Perangkaan Malaysia Negeri Kelantan,
Tingkat 8, Bangunan Persekutuan,
Jalan Bayam,
15514 Kota Bharu, Kelantan.
Tel. : 09-741 9449
Faks : 09-748 2142
E-mel : jpkelantan@dosm.gov.my

Pengarah,
Jabatan Perangkaan Malaysia Negeri
Melaka, Aras 7 & 8, Wisma Persekutuan,
Jalan MITC, Hang Tuah Jaya,
75450, Ayer Keroh,
Melaka.
Tel. : 06-252 2725
Faks : 06-252 2711
E-mel : jpmelaka@dosm.gov.my

Pengarah,
Jabatan Perangkaan Malaysia Negeri
Sembilan, Tingkat 12, Wisma Persekutuan,
Jalan Dato' Abdul Kadir,
70000 Seremban,
Negeri Sembilan.
Tel. : 06-765 5000
Faks : 06-765 5002
E-mel : jpnsembilan@dosm.gov.my

Pengarah,
Jabatan Perangkaan Malaysia Negeri
Pahang, Tingkat 7, Bangunan Persekutuan,
Jalan Gambut,
25000 Kuantan, Pahang.
Tel. : 09-516 3931/7
Faks : 09-514 4636
E-mel : jppahang@dosm.gov.my

Pengarah,
Jabatan Perangkaan Malaysia Negeri Pulau
Pinang, Tingkat 6, Bangunan Persekutuan,
10400 Jalan Anson,
Pulau Pinang.
Tel. : 04-226 6244
Faks : 04-229 9499
E-mel : jppulaupinang@dosm.gov.my

Pengarah,
Jabatan Perangkaan Malaysia Negeri
Perak, Tingkat 3, Blok A,
Bangunan Persekutuan Ipoh,
Jalan Dato' Seri Ahmad Said (Greentown),
30450 Ipoh, Perak.
Tel. : 05-255 4963
Faks : 05-255 1073
E-mel : jpperak@dosm.gov.my

Pengarah,
Jabatan Perangkaan Malaysia Negeri
Perlis, Tingkat 1,
Bangunan Perodua Kangar,
No. 2C, Persiaran Jubli Perak
01000 Kangar, Perlis.
Tel. : 04-977 1221
Faks : 04-977 1223/04-976 8950
E-mel : jpperlis@dosm.gov.my

Pengarah,
Jabatan Perangkaan Malaysia Negeri Selangor,
Tingkat 9, Bangunan Darul Ehsan,
Jalan Indah, Seksyen 14,
40000 Shah Alam, Selangor.
Tel. : 03-5515 0200
Faks : 03-5518 0408
E-mel : jpselangor@dosm.gov.my

Pengarah,
Jabatan Perangkaan Malaysia Negeri
Terengganu, Tingkat 9, Wisma Persekutuan,
Jalan Sultan Ismail,
20200 Kuala Terengganu, Terengganu.
Tel. : 09-622 3062
Faks : 09-622 9659
E-mel : admin_jptrg@dosm.gov.my

Pengarah,
Jabatan Perangkaan Malaysia Negeri Sabah,
Tingkat 1-3, Blok C,
Kompleks Pentadbiran Kerajaan Persekutuan Sabah,
Jalan UMS, Beg Berkunci No. 2046,
88999 Kota Kinabalu, Sabah.
Tel. : 088-484 602
Faks : 088-484 659
E-mel : jpsabah@dosm.gov.my

Pengarah,
Jabatan Perangkaan Malaysia Negeri Sarawak,
Tingkat 7 & 8, Bangunan Tun Datuk Patinggi
Tuanku Haji Bujang, Jalan Simpang Tiga,
93514 Kuching, Sarawak.
Tel. : 082-240 287
Faks : 082-242 609
E-mel : sarawak@dosm.gov.my

Pengarah,
Jabatan Perangkaan Malaysia
Wilayah Persekutuan,
Tingkat 14 & 15, Wisma FGV,
Jalan Raja Laut,
50350 Kuala Lumpur. Tel.
: 03-2267 2400
Faks : 03-2274 5075
E-mel : jpwpl@dosm.gov.my

ENQUIRIES ABOUT THIS PUBLICATION CAN ALSO BE MADE AT THE FOLLOWING STATE STATISTICS OFFICES:

Director,
Department of Statistics, Malaysia, Johor,
14th Floor, Menara Tabung Haji,
Jalan Air Molek,
80000 Johor Bahru, Johor.
Tel. : 07-225 3700
Fax : 07-224 9972
Email : jpjohor@dosm.gov.my

Director,
Department of Statistics, Malaysia, Kedah,
1st Floor, Zon C, Wisma Persekutuan,
Pusat Pentadbiran Kerajaan
Persekutuan, Bandar Muadzam Shah,
06550 Anak Bukit, Alor Setar, Kedah.
Tel. : 04-700 1240
Fax : 04-733 8412
Email : jpkedah@dosm.gov.my

Director,
Department of Statistics, Malaysia, Kelantan,
8th Floor, Bangunan Persekutuan,
Jalan Bayam,
15514 Kota Bharu, Kelantan.
Tel. : 09-741 9449
Fax : 09-748 2142
Email : jpkelantan@dosm.gov.my

Director,
Department of Statistics, Malaysia, Melaka,
7th & 8th Floor, Wisma Persekutuan,
Jalan MITC, Hang Tuah Jaya,
75450, Ayer Keroh,
Melaka.
Tel. : 06-252 2725
Fax : 06-252 2711
Email : jpmelaka@stats.gov.my

Director,
Department of Statistics, Malaysia, Negeri
Sembilan,
12th Floor, Wisma Persekutuan,
Jalan Dato' Abdul Kadir,
70000 Seremban,
Negeri Sembilan.
Tel. : 06-765 5000
Fax : 06-765 5002
Email : jpnsembilan@dosm.gov.my

Director,
Department of Statistics, Malaysia, Pahang,
7th Floor, Bangunan Persekutuan,
Jalan Gambut,
25000 Kuantan, Pahang.
Tel. : 09-516 3931/7
Fax : 09-514 4636
Email : jppahang@dosm.gov.my

Director,
Department of Statistics, Malaysia, Pulau Pinang,
6th Floor, Bangunan Persekutuan,
10400 Jalan Anson,
Pulau Pinang.
Tel. : 04-226 6244
Fax : 04-229 9499
Email : jppulaupinang@dosm.gov.my

Director,
Department of Statistics, Malaysia, Perak,
3rd Floor, Block A,
Bangunan Persekutuan Ipoh,
Jalan Dato' Seri Ahmad Said (Greentown),
30450 Ipoh, Perak.
Tel. : 05-255 4963
Fax : 05-255 1073
Email : jpperak@dosm.gov.my

Director,
Department of Statistics, Malaysia, Perlis,
1st Floor, Bangunan Perodua Kangar,
No. 2C, Persiaran Jubli Perak
01000 Kangar, Perlis.
Tel. : 04-977 1221
Fax : 04-977 1223/04-976 8950
Email : jpperlis@dosm.gov.my

Director,
Department of Statistics, Malaysia, Selangor,
9th Floor, Bangunan Darul Ehsan,
Jalan Indah, Seksyen 14,
40000 Shah Alam, Selangor.
Tel. : 03-515 0200
Fax : 03-5518 0408
Email : jpselangor@dosm.gov.my

Director,
Department of Statistics, Malaysia, Terengganu,
9th Floor, Wisma Persekutuan,
Jalan Sultan Ismail,
20200 Kuala Terengganu, Terengganu.
Tel. : 09-622 3062
Fax : 09-622 9659
Email : admin_jptrg@dosm.gov.my

Director,
Department of Statistics, Malaysia, Sabah,
Level 1-3, Block C,
Kompleks Pentadbiran Kerajaan Persekutuan
Sabah,
Jalan UMS, Beg Berkunci No. 2046,
88999 Kota Kinabalu, Sabah.
Tel. : 088-484 602
Fax : 088-484 659
Email : jpsabah@dosm.gov.my

Director,
Department of Statistics, Malaysia, Sarawak,
7th & 8th Floor, Bangunan Tun Datuk Patinggi
Tuanku Haji Bujang, Jalan Simpang Tiga,
93514 Kuching, Sarawak.
Tel. : 082-240 287
Fax : 082-242 609
Email : sarawak@dosm.gov.my

Director,
Department of Statistics,
Malaysia, Federal Territories,
14th & 15th Floor, Wisma FGV,
Jalan Raja Laut,
50350 Kuala Lumpur.
Tel. : 03-2267 2400
Fax : 03-2274 5075
Email : jpwpl@dosm.gov.my

ISBN 978-967-253-267-5



9 789672 532675

www.dosm.gov.my



@StatsMalaysia

